

Счетчики электрической энергии статические
трехфазные многофункциональные

CE307 корпус R34

Руководство пользователя САНТ.411152.166-02

ЭНЕРГОМЕТРА

ОГЛАВЛЕНИЕ

1	Общая информация	4
2	Требования безопасности	4
3	Описание счетчика и принципа его работы	6
3.1	Назначение счетчика	6
3.2	Обозначение модификаций счетчика	11
3.3	Сведения о сертификации	13
3.4	Нормальные условия применения:.....	14
3.5	Рабочие условия применения.....	14
3.6	Условия окружающей среды	15
3.7	Технические характеристики.....	16
3.8	Конструкция счетчика	19
4	Подготовка счетчика к работе	26
4.1	Распаковывание.....	26
4.2	Подготовка к эксплуатации	26
4.3	Порядок установки.....	27
4.4	Проверка правильности подключения счетчика CE 307	29
4.5	Обозначение контактов счетчика.....	30
4.6	Подключение импульсных выходов	33
4.7	Подключение реле сигнализации и реле управления нагрузкой	34
4.8	Подключение интерфейсов счетчика	35
5	Работа со счетчиком	38
5.1	Информация о ТПО AdminTools.....	38
5.2	Получение доступа к программированию параметров счетчика	38
5.3	Установка связи со счетчиком	39
5.4	Настройка функций.....	61

6	Описание функций счетчика.....	83
6.1	Измерение параметров качества сети.	83
6.2	Просмотр идентификационных данных программного обеспечения.	85
6.3	Учет электроэнергии.....	88
6.4	Тарификация.....	91
6.5	Ведение ретроспективы	96
6.6	Измерение показателей качества электроэнергии (ПКЭ).	103
6.7	Контроль сети и режимов потребления.....	108
6.8	Функции реле и импульсных выходов.	115
6.9	Функция учета времени.	140
6.10	Самодиагностика	145
6.11	Управление питанием.....	146
6.12	Литиевый элемент питания.....	147
6.13	Защита информации.....	148
6.14	Электронные пломбы.	150
6.15	Датчик магнитного поля.....	152
6.16	Датчик измерения температуры внутри корпуса счетчика.....	152
6.17	Журналы событий.....	153
6.18	Счетчики времени/событий.....	161
7	Сообщения, выводимые на ЖКИ:.....	162
8	Поверка счетчика	164
9	Пломбирование счетчика.....	165
10	Техническое обслуживание	165
11	Замена литиевого элемента питания.....	165
11.1	Замена основного литиевого элемента питания.	165
11.2	Замена дополнительного литиевого элемента.....	166

12	Текущий ремонт.....	168
13	Условия хранения и транспортирование	168
14	Тара и упаковка	169
15	Маркирование.....	170
	Приложение А.....	172

1 ОБЩАЯ ИНФОРМАЦИЯ

Настоящее руководство пользователя предназначено для изучения статического счетчика электрической энергии трехфазного многофункционального СЕ 307 (в дальнейшем – счетчик и СЕ 307). Руководство содержит описание их устройства, конструкции, принципа действия, подготовки к работе и другие сведения, необходимые для правильной эксплуатации.

При изучении эксплуатации счетчика шкафной установки необходимо дополнительно руководствоваться формуляр САНТ.411152.166 ФО, входящим в комплект поставки счетчика.

2 ТРЕБОВАНИЯ БЕЗОПАСНОСТИ

ВНИМАНИЕ! К РАБОТЕ СО СЧЕТЧИКОМ ДОПУСКАЮТСЯ ЛИЦА, СПЕЦИАЛЬНО ОБУЧЕННЫЕ ДЛЯ РАБОТЫ С НАПРЯЖЕНИЕМ ДО 1000 В И ИЗУЧИВШИЕ НАСТОЯЩЕЕ РУКОВОДСТВО ПО ЭКСПЛУАТАЦИИ.

ВНИМАНИЕ! ПРИ ПОДКЛЮЧЕНИИ СЧЕТЧИКА К СЕТИ СЛЕДУЕТ СОБЛЮДАТЬ ОСТОРОЖНОСТЬ И ТЕХНИКУ БЕЗОПАСНОСТИ. НА КОНТАКТАХ ЗАЖИМНОЙ КОЛОДКИ ПРИ ПОДАННОМ ПИТАНИИ ПРИСУТСТВУЕТ ОПАСНОЕ ДЛЯ ЖИЗНИ НАПРЯЖЕНИЕ.

2.1 Счетчики соответствуют «Правилам устройства электроустановок» и «Правилам по охране труда при эксплуатации электроустановок».

2.2 По безопасности эксплуатации счетчик удовлетворяет требованиям безопасности по ГОСТ 22261-94, ГОСТ 12.2.091-2002 и ГОСТ 31818.11-2012.

2.3 По способу защиты человека от поражения электрическим током счетчик соответствует классу II ГОСТ 12.2.091-2002.

2.4 Изоляция между всеми цепями тока и напряжения, соединенными вместе и "землей" выдерживает в течение 1 мин напряжение 4 кВ переменного тока частотой 50 Гц. Во время испытания выводы электрического испытательного выходного устройства, интерфейсные цепи соединены с "землей" ("земля" – это проводящая пленка из фольги, охватывающая счетчик и присоединенная к плоской проводящей поверхности, на которой установлен цоколь счетчика).

Для счетчиков трансформаторного включения изоляция выдерживает в течение 1 мин, напряжение 4 кВ переменного тока частотой 50 Гц между соединенными вместе цепями тока и соединенными вместе цепями напряжения.

2.5 Для счетчиков трансформаторного включения изоляция между каждой цепью тока и всеми другими цепями счетчика, соединенными с "землей"; между каждой цепью напряжения и всеми другими цепями счетчика, включая общий вывод цепи напряжения, соединенного с "землей", выдерживает воздействие импульсного напряжения 6 кВ.

Изоляция между всеми цепями тока и напряжения, соединенными вместе и "землей", выдерживает воздействие импульсного напряжения 6 кВ. Во время испытания, выводы электрического испытательного выходного устройства, должны быть соединены с "землей".

2.6 Сопротивление изоляции между корпусом и электрическими цепями не менее:

- 20 МОм – в условиях п.3.4;
- 7 МОм – при температуре окружающего воздуха $(40 \pm 2)^\circ\text{C}$, относительной влажности воздуха 93 %.

2.7 Монтаж и эксплуатацию счетчика необходимо вести в соответствии с действующими правилами технической эксплуатации электроустановок.

2.8 Не класть и не вешать на счетчик посторонних предметов, не допускать ударов.

3 ОПИСАНИЕ СЧЕТЧИКА И ПРИНЦИПА ЕГО РАБОТЫ

3.1 Назначение счетчика

Счетчик СЕ 307 является статическим трехфазным, трансформаторного или непосредственного включения (в зависимости от варианта исполнения) и предназначен для измерения активной и реактивной электрической энергии в трехфазных четырехпроводных цепях переменного тока в бытовом и муниципальном секторе: в жилых и общественных зданиях, мобильных сооружениях, коттеджах, гаражах.

3.1.1 В счетчике реализованы следующие функции:

- многотарифный учет электроэнергии с повременной тарификацией;
- ведение ретроспективы (на конец периодов (сутки, месяц (расчётный период), год);
- ведение профиля нагрузки, с возможностью настройки типа сохраняемых параметров и времени усреднения;
- измерение параметров сети: частоты напряжения, фазных токов, фазных напряжений, междуфазных (линейных) напряжений (с ненормируемой точностью), углов между током и напряжением по фазам; коэффициента активной мощности по фазам и трехфазного, активной, реактивной, полной мощности по фазам и суммарно, соотношение активной и реактивной мощности суммарно и по каждой фазе ($\text{tg } \varphi$);
- измерение показателей качества электроэнергии (ПКЭ) с классом «S» характеристики процесса измерений ГОСТ 30804.4.30-2013: положительное

- и отрицательное отклонение напряжения, отклонение частоты сети, длительность и глубина провала напряжения, длительность и максимальное значение перенапряжения, перерывы электроснабжения;
- контроль выхода за заданные пределы по активной мощности, напряжению и частоте;
- контроль последовательности чередования фаз;
- контроль встречного потока мощности;
- реле сигнализации (см. таблицы 2 и 3);
- телеметрические выходы с возможностью использования их в качестве «реле сигнализации»;
- сигнализация по интерфейсу (возможность выступать в качестве инициатора связи с уровнем ИВКЭ или ИВК при: вскрытии клеммной крышки; воздействии магнитным полем; перепараметрировании; превышении максимальной мощности; отклонении от нормированного значения уровня напряжения и др.);
- учет времени;
- самодиагностика;
- защита информации;
- защита от несанкционированного вскрытия (электронные пломбы);
- датчик магнитного поля, который фиксирует воздействия постоянного или переменного магнитного поля со значением модуля вектора магнитной индукции свыше 150 мТл (пиковое значение), вызывающее недопустимое отклонение метрологических характеристик ПУ, визуализированная индикация;
- датчик измерения температуры внутри корпуса счетчика;

- журналы событий с фиксацией: вскрытия клеммной крышки; вскрытия корпуса; даты последнего перепрограммирования; воздействия магнитного поля, вызывающего недопустимые отклонения метрологических характеристик ПУ; фактов связи с ПУ, приведших к изменению данных; отклонения напряжения в измерительных цепях от номинальных значений прибора; результатов самодиагностики; изменения текущих значений времени и даты при синхронизации времени (не менее 3500 записей), и др., подробно см. п.6.17;
- механизм гибкой настройки реакции на события, возникающие в счетчике;
- поддержка протокола обмена СПОДЭС (ГОСТ Р 58940-2020, IEC 62056 (DLMS/COSEM)¹);
- информация, передаваемая по интерфейсу, защищена с помощью ключей шифрования, которые устанавливаются потребителем;
- отображение информации на ЖКИ.

3.1.2 Счетчик может использоваться в автоматизированных информационных измерительных системах коммерческого учета электроэнергии (АИИС КУЭ) для передачи измеренных или вычисленных параметров на диспетчерский пункт по контролю, учету и распределению электрической энергии.

3.1.3 Приборы учета интегрированы в следующие программные продукты для организации АИИС КУЭ: «сEnergo», «Пирамида 2.0» и др. (полный перечень поддерживаемых программных продуктов можно запросить по телефону горячей линии).

3.1.4 Возможность выступать в качестве инициатора связи с уровнем ИВКЭ или ИВК:

¹ Далее по тексту – протокол обмена СПОДЭС.

- при вскрытии клеммной крышки;
- воздействии магнитным полем;
- при перепараметрировании;
- превышении максимальной мощности;
- отклонении от нормированного значения уровня напряжения и др.;

Функция реализована с использованием объектов PUSH Setup в соответствии с требованиями стандартов DLMS и спецификации СПОДЭС.

3.1.5 Результаты измерений получаются путем обработки и вычисления входных сигналов тока и напряжения микропроцессорной схемой платы счетчика. Измеренные данные и другая информация отображаются на жидкокристаллическом индикаторе и могут быть переданы по оптическому порту или через дополнительные интерфейсы связи.

3.1.6 Модуль связи G3-PLC (CE838) в приборах учета работает по принципу mesh сети и обеспечивает поиск дублирующих маршрутов для гарантированной передачи собранной информации.

Таблица 1 - Характеристики модуля G3-PLC

Стандарт	Модуля-ция	Диапазон частот, кГц	Количество поднесущих	Максимальная скорость обмена данными, кБод
G3-PLC (CE838)	OFDM	35...90	36	34

3.1.7 Счетчик имеет электронный счетный механизм осуществляющий, в зависимости от установленных коэффициентов трансформации по току и напряжению (для счетчиков трансформаторного включения), учет:

- активной энергии двух направлений A+, A-;
- реактивной энергии двух направлений R+, R-;
- суммарно и по четырем тарифам в двух направлениях.

Диаграмма распределения активной и реактивной энергии (мощности) по квадрантам приведена на рисунке ниже.

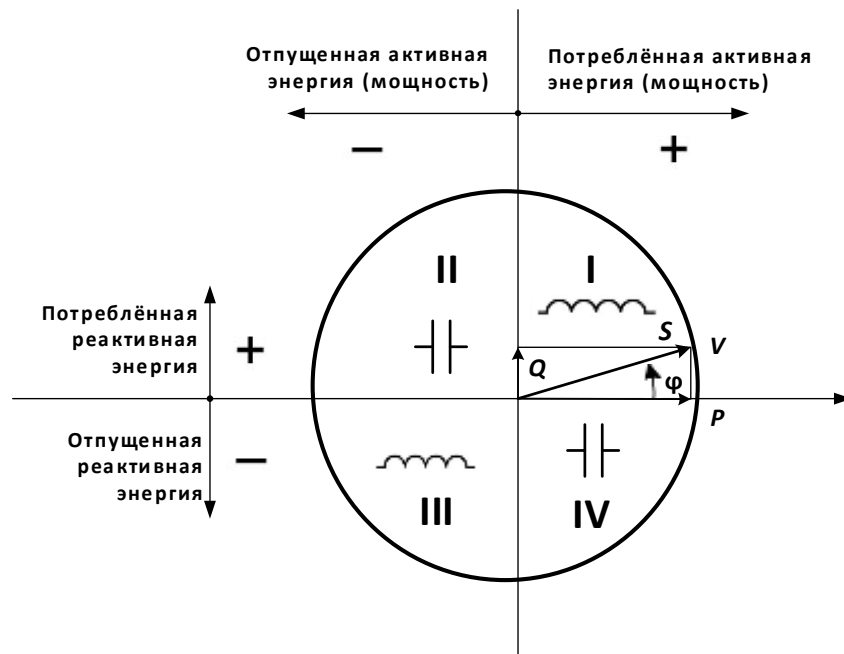

Для каждого из четырех типов энергий рассчитываются пофазные значения:

- потреблённой активной энергии ($A+$), если вектор полной мощности V находится в I или IV квадрантах.
- отпущенной активной энергии ($A-$), если вектор полной мощности V находится во II или в III квадрантах.
- потреблённой реактивной энергии ($R+$), если вектор полной мощности V находится в квадрантах I или II.
- отпущенной реактивной энергии ($R-$), если вектор полной мощности V находится в квадрантах III или IV.

Рисунок 1 - Диаграмма распределения активной и реактивной энергии (мощности) по квадрантам

3.1.8 Время изменения показаний счетного механизма соответствует требованиям ГОСТ 31818.11-2012, ГОСТ 31819.21-2012 (ГОСТ 31819.22-2012) и ГОСТ 31819.23- 2012.

3.2 Обозначение модификаций счетчика

3.2.1 Структура условного обозначения счетчика СЕ 307 приведена на рисунке 1:

Рисунок 2 – Структура условного обозначения СЕ 307

Примечание: *Количество символов определяется наличием дополнительных программно-аппаратных опций в соответствии с таблицей 2 и 3.

Таблица 2 – Интерфейсы связи счетчика

Обозначение	Интерфейс
O*	Оптический порт
A	EIA-485 (RS-485)
P	PLC
G	GSM
N	Ethernet
R1	Радиоинтерфейс со встроенной антенной
R2	Радиоинтерфейс с внешней антенной
*- по умолчанию включено во все исполнения счетчика	

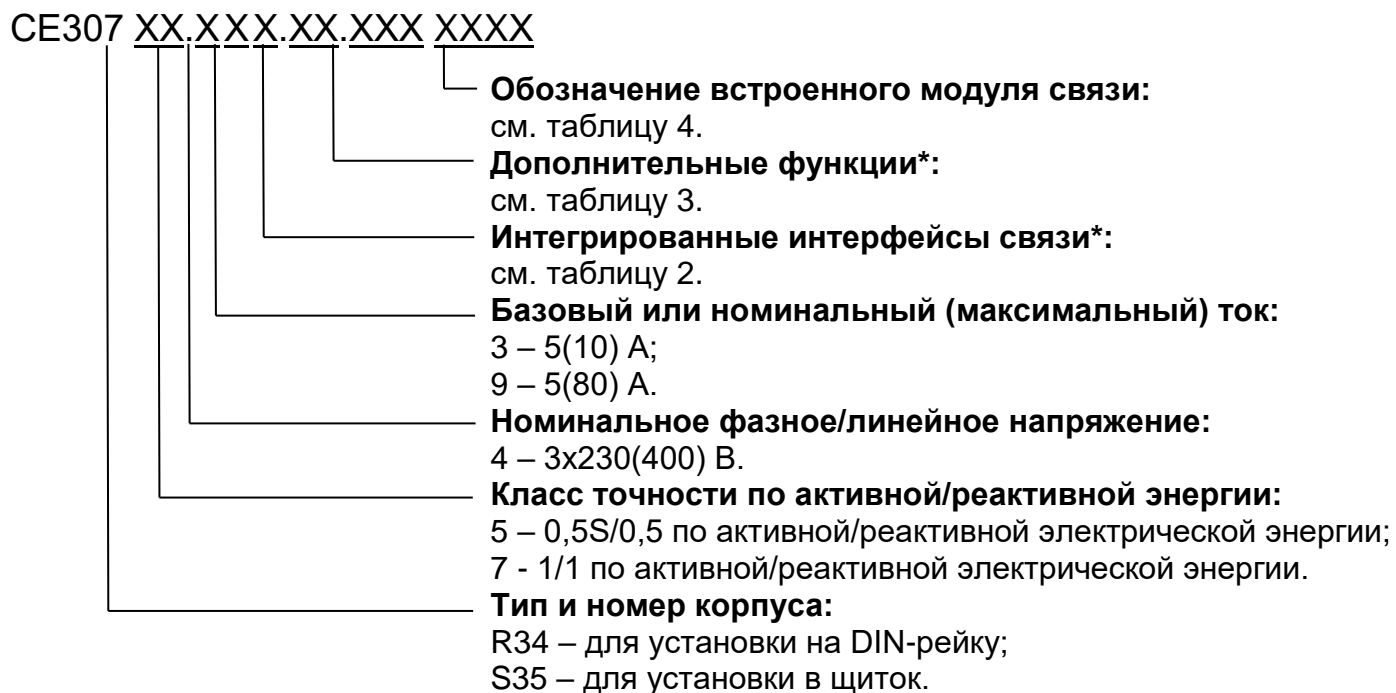
Таблица 3 – Дополнительные функции счетчика

Обозначение	Дополнительная функция
Q	Реле управления нагрузкой потребителя
S	Реле сигнализации
Y	2 направления учета
U	Параметры качества электрической сети
V	Электронные пломбы
L	Подсветка ЖКИ
F	Датчик электромагнитного магнитного поля
Z	Расширенный набор контрольных и расчетных показателей

Таблица 4 – Встроенные модули связи

Обозначение	Встроенные модули связи
PL03	PLC OFDM G3
GS01	GSM 2G
NB02	NB-IoT + GSM
LR01	LPWAN

3.2.2 Исполнения счетчиков, классы точности, постоянная счетчика и положение запятой при выводе на ЖКИ (ЖКИ внешнего дисплея) значений энергии, в зависимости от номинального напряжения ($U_{ном}$), номинального ($I_{ном}$) или базового (I_b) и максимального ($I_{макс}$) тока, приведены в таблице 5.

Таблица 5 – Перечень исполнений счетчиков

Условное обозначение счетчиков	Класс точности	Номинальное напряжение, В	Номинальный, базовый (максимальный) ток, А	Постоянная счетчика имп./кВт·ч), имп./квар·ч)	Положение запятой (по умолчанию)
CE 307 S35.543.OX.X...X	0.5S/0.5	230	5 (10)	4000	000000,00
CE 307 S35.749.OX.X...X	1/1	230	5 (80)	450	000000,00
CE 307 R34.543.OX.X...X	0.5S/0.5	230	5 (10)	4000	000000,00
CE 307 R34.749.OX.X...X	1/1	230	5 (80)	450	000000,00

3.2.3 Пример записи счетчика

При заказе счетчика CE 307, необходимое исполнение определяется структурой условного обозначения, приведенной на рисунке 2:

Пример записи счетчика CE 307:

"Счетчик электрической энергии статический трехфазный многофункциональный CE 307 S35.749.OA.QUVLFZ ТУ 26.51.63-002-46389405-2021".

Счетчик для установки в щиток, класса точности 1 по активной энергии и 1 по реактивной (7), с номинальным напряжением 230 В (4), с базовым 5 А и максимальным 80 А током (9), с оптопортом (O), с интерфейсом EIA-485 (A), с реле управления нагрузкой (Q), с измерением параметров качества электроэнергии (U), с контролем вскрытия крышки (V), с подсветкой индикатора (L), с датчиком магнитного поля (F), с расширенным набором функций (Z).

3.3 Сведения о сертификации

Сведения о сертификации счетчиков CE 307 приведены в формуляре САНТ.411152.166 ФО.

3.4 Нормальные условия применения:

- температура окружающего воздуха (23 ± 2) °С;
- относительная влажность окружающего воздуха (30 – 80) %;
- атмосферное давление от 70 до 106,7 кПа (537 – 800 мм рт.ст);
- частота измерительной сети ($50 \pm 0,5$) Гц;
- форма кривой напряжения измерительной сети – синусоидальная с коэффициентом несинусоидальности согласно ГОСТ 32144-2013*.

3.5 Рабочие условия применения

Счетчик подключается к сети переменного тока и устанавливается в закрытых помещениях (в шкафах, защищающих от воздействий окружающей среды) с рабочими условиями применения:

- температурный диапазон² от минус 40° до 70 °С;
- относительная влажность окружающего воздуха (30 – 98) %;
- атмосферное давление от 70 до 106,7 кПа (537 – 800 мм рт.ст);
- частота измерительной сети ($50 \pm 2,5$) Гц;
- форма кривой напряжения измерительной сети – синусоидальная с коэффициентом несинусоидальности согласно ГОСТ 32144-2013*.

***ВНИМАНИЕ! ПРИ ЭКСПЛУАТАЦИИ СЧЕТЧИКОВ СОВМЕСТНО С МОЩНОЙ НЕЛИНЕЙНОЙ НАГРУЗКОЙ, КОТОРАЯ МОЖЕТ УХУДШАТЬ КАЧЕСТВО ЭЛЕКТРОЭНЕРГИИ (НАПРИМЕР, ЭЛЕКТРОПРИВОД С ЧАСТОТНЫМ ПРЕОБРАЗОВАТЕЛЕМ), СЛЕДУЕТ ИСПОЛЬЗОВАТЬ СПЕЦИАЛЬНЫЕ ФИЛЬТРУЮЩИЕ УСТРОЙСТВА.**

В ПРОТИВНОМ СЛУЧАЕ ВОЗМОЖЕН ПЕРЕГРЕВ И ВЫХОД ИЗ СТРОЯ СЧЕТЧИКА. ВЫХОД ИЗ СТРОЯ СЧЕТЧИКОВ ПО ПРИЧИНЕ ПЛОХОГО

² При температуре минус 25 С и ниже, допустимо ухудшение качества отображения информации на ЖКИ счетчика.

КАЧЕСТВА ЭЛЕКТРОЭНЕРГИИ НЕ ЯВЛЯЕТСЯ ГАРАНТИЙНЫМ СЛУЧАЕМ. ПРОИЗВОДИТЕЛЬ НЕ НЕСЕТ ОТВЕТСТВЕННОСТИ ЗА ПОРЧУ ИМУЩЕСТВА ПОТРЕБИТЕЛЯ ВОЗНИКШУЮ В РЕЗУЛЬТАТЕ НАРУШЕНИЯ УСЛОВИЙ ЭКСПЛУАТАЦИИ СЧЕТЧИКОВ, ОПИСАННЫХ В НАСТОЯЩЕМ РУКОВОДСТВЕ ПО ЭКСПЛУАТАЦИИ, В ТОМ ЧИСЛЕ И ПО ПРИЧИНЕ НИЗКОГО КАЧЕСТВА ЭЛЕКТРОЭНЕРГИИ.

3.6 Условия окружающей среды

3.6.1 По устойчивости к климатическим воздействиям счетчик относится к группе 4 по ГОСТ 22261-94, с расширенным диапазоном по температуре и влажности, удовлетворяющим исполнению Т категории 3 по ГОСТ 15150-69.

3.6.2 По устойчивости к механическим воздействиям счетчик относится к группе 2 по ГОСТ 22261-94.

3.6.3 Счетчик защищен от проникновения пыли и воды. Степень защиты счетчиков шкафной установки IP51 по ГОСТ 14254-15.

3.6.4 Счетчик прочен к одиночным ударам с максимальным ускорением 300 м/с².

3.6.5 Счетчик прочен к вибрации в диапазоне частот (10 – 150) Гц.

3.6.6 Корпус счетчика выдерживает воздействие ударов пружинным молотком с кинетической энергией $(0,20 \pm 0,02)$ Дж на наружные поверхности кожуха, включая окна и на клеммную крышку.

3.6.7 Детали и узлы счетчика, предназначенные для эксплуатации в районах с тропическим климатом, в части стойкости к воздействию плесневых грибов соответствуют требованиям ГОСТ 9.048-89.

3.6.8 Допускаемый рост грибов до 3 баллов по ГОСТ 9.048-89.

3.7 Технические характеристики

3.7.1 Счетчики удовлетворяют требованиям ГОСТ 31818.11-2012, ГОСТ 31819.21-2012 (для класса 1), ГОСТ 31819.22-2012 (для класса 0,5S) в части измерения активной энергии и ГОСТ 31819.23-2012 в части измерения реактивной энергии.

3.7.2 Гарантированными считают технические характеристики, приводимые с допусками или предельными значениями. Значения величин без допусков являются справочными.

3.7.3 Основные технические характеристики приведены в таблице 6.

Таблица 6 – Основные технические характеристики счетчиков

Наименование характеристики	Значение характеристики		Примечание
Номинальные (максимальные) токи	5(10) А		Трансформаторное включение
Базовые (максимальные) токи	5(60) А; 5(80) А		Непосредственное включение
Номинальное фазное напряжение	230 В		
Рабочее фазное напряжение	(0,75... 1,15) $U_{НОМ}$		
Номинальная частота сети	(50 ± 2,5) Гц		
Коэффициент несинусоидальности напряжения измерительной сети, %, не более	-		
Порог чувствительности	непосредственное включение	трансформаторное включение	Активная/реактивная энергия
	-	0,001 $I_{НОМ}$	0,5S/0,5
	0,004 I_b	0,004 $I_{НОМ}$	1/1, 1/2
Количество десятичных знаков ЖКИ	из таблицы 5		
Полная мощность, потребляемая каждой цепью тока (при базовом токе), не более	0,3 (В·А)		
Полная (активная) мощность (без учета потребления модулей связи), потребляемая каждой цепью напряжения, не более	15(В·А) (3 Вт)		при номинальном значении напряжения
Ток, потребляемый каждой цепью напряжения, не более,	65 мА		при номинальном напряжении

Наименование характеристики	Значение характеристики	Примечание
Предел основной абсолютной погрешности хода часов	$\pm 0,5$ с/сутки	
Системная коррекция, хода часов	± 900 с	
Предел дополнительной температурной погрешности хода часов	$\pm 0,15$ с/°С·сутки	От минус 10 до 45 °С
	$\pm 0,2$ с/°С·сутки	От минус 40 до минус 10 °С и от 45 до 70 °С
Длительность хранения информации при отключении питания, не менее	30 лет	
Длительность учета времени и календаря при отключенном питании, не менее	16 лет	
Срок службы встроенного литиевого элемента питания	16 лет	Имеется возможность установки дополнительного литиевого элемента, см. п. 11.
Срок службы дополнительного сменного литиевого элемента питания	5 лет	
Количество тарифов	до 4	
Количество тарифных зон в сутках	до 16	
Количество сезонных расписаний в году	до 12	
Количество исключительных дней	до 48	
Количество суточных тарифных расписаний	до 32	
Количество зон контроля мощности в сутках	3	
Количество расписаний контроля мощности	до 12	
Время усреднения мощности	1; 2; 3; 4; 5; 6; 10; 12; 15; 20 30, 60 мин	
Глубина хранения месячных энергий по тарифам и фазам	40 месяцев	Текущий и 39 предыдущих.
Глубина хранения суточных энергий, накопленных по тарифам и фазам	128 суток	Текущие и 127 предыдущих.
Глубина хранения годовых энергий, накопленных по тарифам и фазам	10 лет	Текущий и 9 предыдущих
Глубина хранения месячных максимумов мощности	40 месяцев	Текущий и 39 предыдущих
Количество параметров в профиле	до 6	

Наименование характеристики	Значение характеристики	Примечание
Глубина хранения профиля, суток ³	128	При времени усреднения 30 мин
Время усреднения профилей нагрузки	1; 2; 3; 4; 5; 6; 10; 12; 15; 20 30, 60 мин	
Журналы фиксации событий	-	Подробно см. п. 6.17
Номинальное (допустимое) напряжение электрических импульсных выходов, не более	10 (24) В	Напряжение постоянного тока
Номинальное (допустимое) значение тока электрических импульсных выходов, не более	10 (30) мА	Напряжение постоянного тока
Длительность выходных импульсов	35 мс	
Скорость обмена по интерфейсу EIA-485	От 300 до 19200 бод	(исполнение «А»)
Скорость интерфейса Ethernet	10 Мбит/с	(исполнение «N»)
Скорость обмена по интерфейсам GSM, PLC	9600 бод	(исполнение «G», «P»)
Скорость обмена через оптический порт	От 300 до 19200 бод	
Установка и поддержание обмена данными по радиointерфейсу со встроенной антенной и с разъёмом под внешнюю антенну на скорости не менее	2400 бит/с	
Рабочая полоса частот радиointерфейса со встроенной антенной и радиointерфейса с разъёмом под внешнюю антенну	433 МГц, 868 МГц, 2,4ГГц (в зависимости от типа модуля связи)	кроме GSM
Время обновления показаний счетчика	1 с	
Начальный запуск, не более	5 с	С момента подачи напряжения
Масса счетчика, не более	3 кг	CE 307 S35
	1 кг	CE 307 R34
Габаритные размеры (длина; ширина; высота) не более	235; 173; 85	CE 307 S35
	130; 144; 63	CE 307 R34
Средняя наработка до отказа	320000 ч	
Средний срок службы	30 лет	

³ Глубина хранения профилей прямо пропорциональна времени усреднения с усечением до целой части.

Наименование характеристики	Значение характеристики	Примечание
Контроль вскрытия счетчика и клеммной крышки	Журналы вскрытия счетчика и клеммной крышки	
Защита от несанкционированного доступа:	Пароль счетчика, аппаратная блокировка	
Допустимое коммутируемое напряжение на контактах реле сигнализации (исполнения с S), не более	265 В переменного тока; 30 В постоянного тока в модификации S	
Допустимое значение коммутируемого тока на контактах реле сигнализации (исполнения с S), не более	8	переменное напряжение до 250 В
	5	постоянное напряжение до 30 В
Допустимое коммутируемое напряжение на контактах реле управления нагрузкой (исполнения с Q), не более	265 В	
Допустимое значение коммутируемого тока на контактах реле управления нагрузкой (исполнения с Q), не менее	1,1 I _{макс} А	
Коммутационная износостойкость контактов реле, циклов	1000	

3.8 Конструкция счетчика

3.8.1 Конструкция счетчика соответствует требованиям ГОСТ 31818.11- 2012 и чертежам предприятия-изготовителя.

3.8.2 Зажимы для подсоединения счетчика к сети, к интерфейсным линиям, к импульсным выходам, закрываются пластмассовой прозрачной клеммной крышкой. В кожухе счетчиков предусмотрено окно из прозрачного материала, предназначенное для снятия показаний и наблюдения за индикатором функционирования. В соответствии с требованиями ГОСТ 31818.11 окно не может быть снято без нарушения целостности как самого окна, так и пломбы корпуса.

3.8.3 Внешний вид счетчиков приведен на рисунках ниже:

3.8.3.1 Внешний вид счетчика CE 307 S35:

На лицевой панели счетчика CE 307 S35 расположены (см. рисунок 3):

- световой индикатор функционирования «**СЕТЬ**» (1);
- один световой индикатор учета активной энергии (**A**) и один световой индикатора учета реактивной энергии (**R**) (2);
- кнопка «КАДР» (3);
- элементы оптического порта (4);
- клеммная крышка (5);
- жидкокристаллический индикатор (6);
- кнопка ДСТП (7).

Рисунок 3 – Внешний вид счетчика CE 307 S35

3.8.3.2 Внешний вид счетчика CE 307 R34:

На лицевой панели счетчика CE 307 R34 расположены (см. рисунок 4):

- световой индикатор функционирования «СЕТЬ» (1);
- один световой индикатор учета активной энергии (A) и один световой индикатора учета реактивной энергии (R) (2);
- кнопка «КАДР» (3);
- элементы оптического порта (4);
- клеммная крышка (5);
- жидкокристаллический индикатор (6);
- «ДСТП» (под клеммной крышкой).
- переключатель реле управления нагрузкой (расположен под клеммной крышкой)

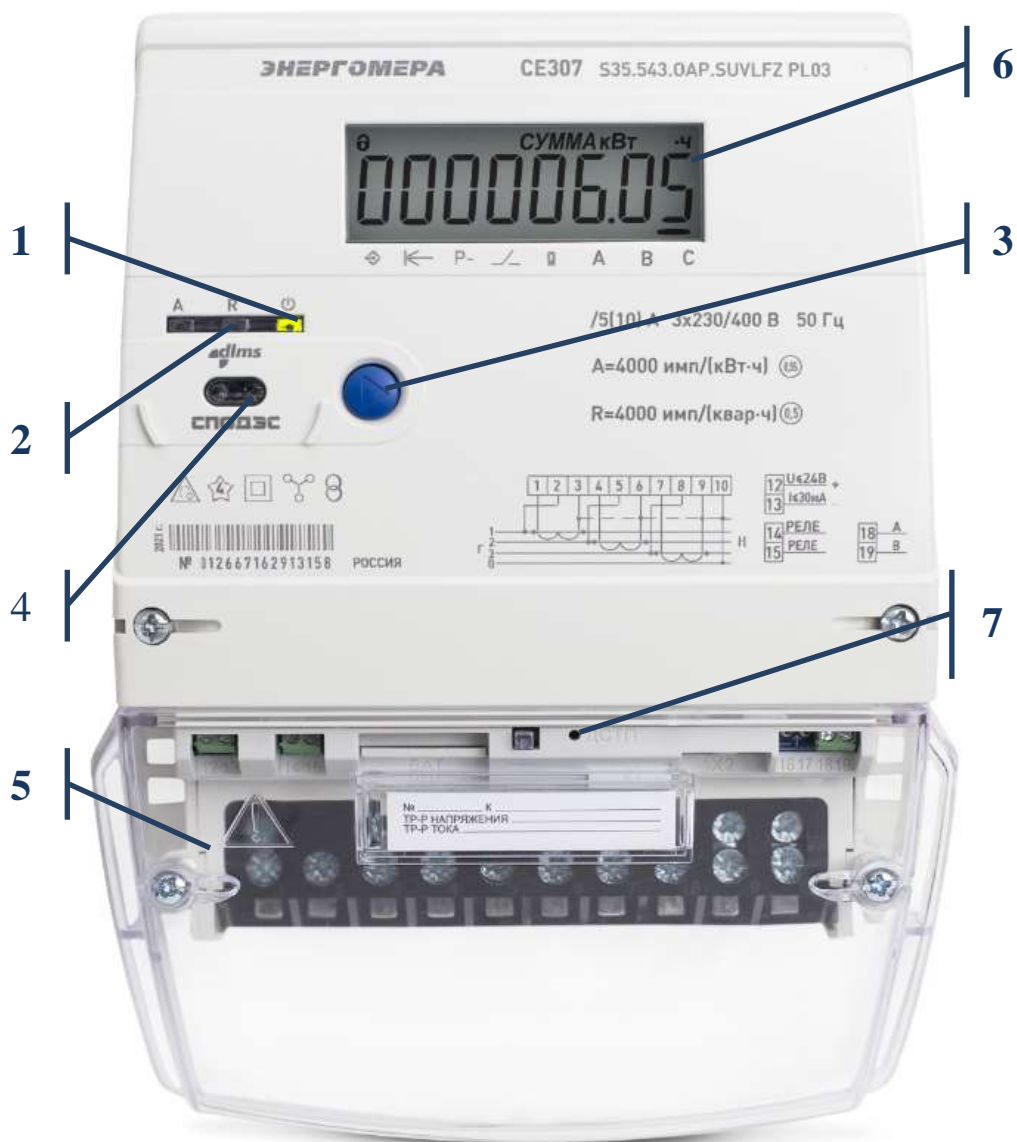

Рисунок 4 – Внешний вид счетчика CE 307 R34

3.8.4 Счетчик обеспечивает обмен информацией в соответствии с внешними устройствами обработки данных посредством интерфейсов связи (см. таблицу 2):

- оптический порт сконструирован в соответствии с ГОСТ IEC 61107-2011. Оптический порт предназначен для локальной связи счетчика через оптическую головку, подключенную к ПЭВМ;
- последовательный интерфейс **EIA-485**. Исполнения счетчиков, с интерфейсом EIA-485, позволяют объединить до 256 устройств (счетчиков) на одну общую шину;
- интерфейс **GSM**. Счетчики со встроенным GSM-модулем имеют возможность обмениваться данными с удаленными устройствами в режиме GPRS (в режиме со статическим IP-адресом или в режиме с динамическим IP-адресом - с использованием специального ПО CE-NetConnection, расположенном на сайте [CE- NetConnections](http://CE-NetConnections));
- интерфейс **PLC** (Power Line Communication) предназначен для создания сетей дистанционного сбора данных, используя сети переменного тока 0,4 кВ;
- **радиоинтерфейс** обеспечивает сбор данных по радиоканалу 433 МГц, 868 МГц, 2,4 Гц.

Схемы подключения интерфейсов счетчика см. в п. 4.8.

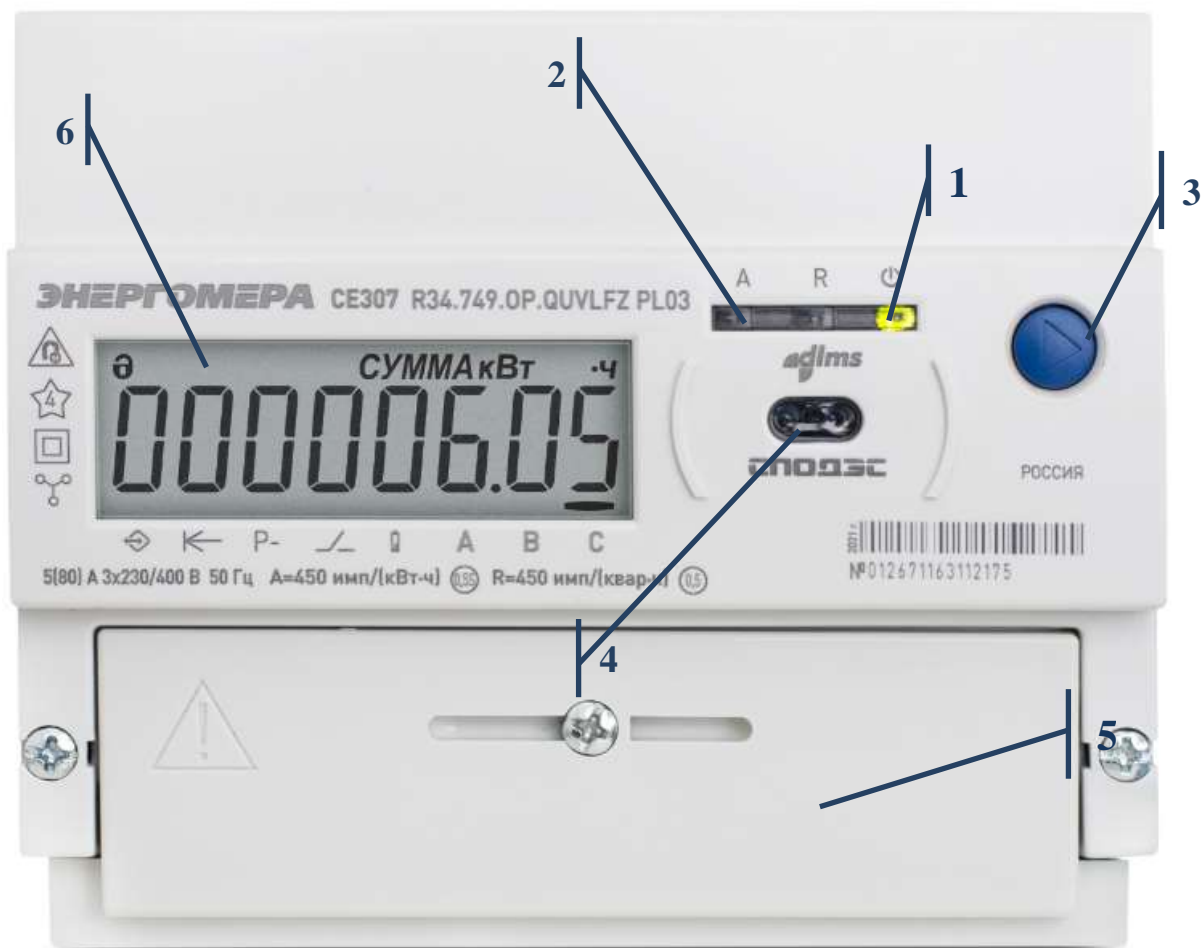
!!! Все контакты интерфейсов (за исключением PLC) гальванически изолированы от остальных цепей на пробивное среднеквадратичное напряжение 4 кВ.

3.8.5 В счетчике имеется импульсное выходное устройство см. подробнее п. 4.6.

3.8.6 Счетчики CE 307 исполнения **S** (см. таблицу 3) имеют встроенное реле сигнализации. Коммутационные характеристики реле сигнализации приведены в таблице 6.

3.8.7 Счетчики СЕ 307 исполнения Q (см. таблицу 3) имеют встроенное трехфазное реле управления нагрузкой потребителя.

Коммутационные характеристики реле управления нагрузкой приведены в таблице 6. Функции реле и импульсных выходов приведены в п. 6.8.

3.8.8 Описание отображаемой информации⁴ на жидкокристаллическом индикаторе представлено на рисунке ниже⁵:

Рисунок 5 – Вид ЖКИ счетчика.

ЖКИ используется для отображения измеренных и накопленных величин, вспомогательных параметров и сообщений.

Информация на ЖКИ представлена в виде нескольких групп различного назначения. На ЖКИ могут отображаться служебные знаки состояния счетчика, численные данные, номер действующего тарифа, так и единицы размерности данных представленные на русском языке.

⁴ Если информация на ЖКИ счетчика не соответствует рисунку – счетчик неисправен.

⁵ Подробную информацию см. п. 7.

3.8.9 Исполнения счетчиков с **L** (см. таблицу 3) имеют подсветку, управляемую микроконтроллером. Включение подсветки происходит только при наличии сетевого напряжения, по нажатию любой из кнопок счетчика («КАДР», «ДСТП»). Выключение происходит через 1 минуту после последнего нажатия на одну из кнопок счетчика.

3.8.10 В счетчике имеются **световые индикаторы**:

- индикатор функционирования;
- оптическое испытательное устройство по активной энергии;
- оптическое испытательное устройство по реактивной энергии.

Индикаторы учета энергии работают с частотой основного передающего устройства и могут быть использованы для поверки счетчика.

3.8.11 Счетчики исполнения **V** (см. таблицу 3) предусмотрены электронные пломбы, для фиксации фактов несанкционированного вскрытия (подробно см. п. 6.14).

3.8.12 Исполнения счетчиков с **F** (см. таблицу 3) имеют **датчик магнитного поля** (подробно см. п. 6.15).

4 ПОДГОТОВКА СЧЕТЧИКА К РАБОТЕ

4.1 Распаковывание

После распаковывания произвести наружный осмотр счетчика, убедиться в отсутствии механических повреждений, проверить наличие и сохранность пломб.

4.2 Подготовка к эксплуатации

Счетчики, выпускаемые предприятием-изготовителем, имеют заводские установки согласно перечню программируемых параметров, приведенных в формуляре. Программируемые параметры могут быть изменены предприятием-изготовителем по заказу клиента. В этом случае значения параметров, отличные от значений параметров по умолчанию, будут указаны в формуляре на счетчик. Изменение заводских установок разрешено только организациям, уполномоченным проводить настройку счетчика (изменение заводских установок рекомендуется проводить до монтажа счетчика на объект).

ВНИМАНИЕ! НАЛИЧИЕ НА ОТСЧЕТНОМ УСТРОЙСТВЕ ПОКАЗАНИЙ УЧТЕННОЙ ЭНЕРГИИ ЯВЛЯЕТСЯ СЛЕДСТВИЕМ ПОВЕРКИ СЧЕТЧИКА НА ПРЕДПРИЯТИИ-ИЗГОТОВИТЕЛЕ, А НЕ СВИДЕТЕЛЬСТВОМ ЕГО ИЗНОСА ИЛИ ЭКСПЛУАТАЦИИ.

ВНИМАНИЕ! С ЦЕЛЬЮ ПРЕДОТВРАЩЕНИЯ НЕСАНКЦИОНИРОВАННОГО ДОСТУПА К ПРОГРАММИРУЕМЫМ ПАРАМЕТРАМ СЧЕТЧИКА ЧЕРЕЗ ИНТЕРФЕЙСЫ СВЯЗИ, ПЕРЕД УСТАНОВКОЙ СЧЕТЧИКА НА ОБЪЕКТ РЕКОМЕНДУЕТСЯ СМЕНИТЬ УСТАНОВЛЕННЫЙ НА ЗАВОДЕ ПАРОЛЬ.

4.3 Порядок установки

ВНИМАНИЕ! РАБОТЫ ПО ПОДКЛЮЧЕНИЮ СЧЕТЧИКА ПРОИЗВОДИТЬ ПРИ ОБЕСТОЧЕННОЙ СЕТИ!

4.3.1 Подключить счетчик СЕ 307 для учета электроэнергии к трехфазной сети переменного тока с номинальным напряжением, указанным на панели счетчика. Для этого снять клеммную крышку и подключить подводящие провода, закрепив их в зажимах колодки по схеме включения, нанесенной на клеммной крышке или на лицевой панели или приведенной на рисунке 6.

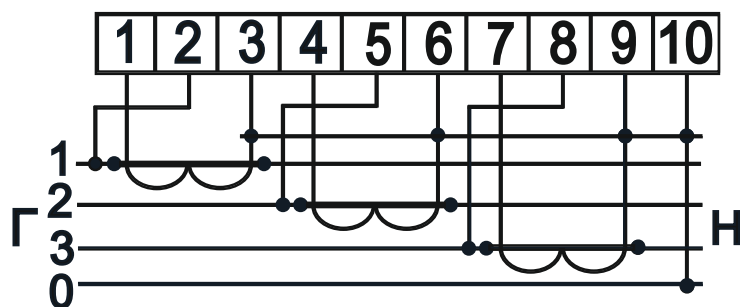

а) Схема подключения счетчика СЕ 307 S35/R34.543 (230В, 5(10)А) – полукосвенное подключение через три трансформатора тока (трехфазная четырехпроводная сеть)

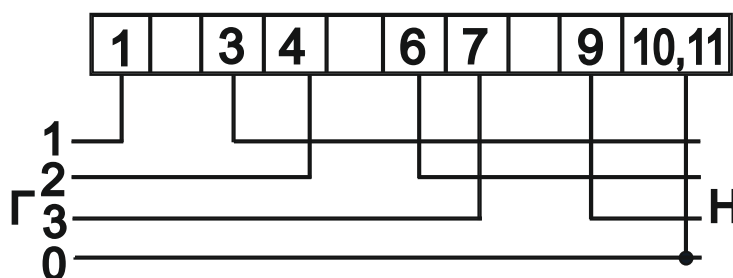

б) Схема подключения счетчика СЕ 307 S35/R34.749 (230В, 5(80)А) – непосредственное включение (трехфазная четырехпроводная сеть)

Рисунок 6 – Схемы подключения СЕ 307

При монтаже счетчиков⁶ провод (кабель) необходимо очистить от изоляции примерно на величину, указанную в таблице 7.

Зачищенный участок провода должен быть ровным, без изгибов. Вставить провод в контактный зажим без перекосов. Не допускается попадание в зажим участка провода с изоляцией, а также выступ за пределы колодки оголенного участка. Сначала затягивают верхний винт. Легким подергиванием провода убеждаются в том, что он зажат. Затем затягивают нижний винт. После выдержки в несколько минут подтянуть соединение еще раз. Рекомендуемый момент затяжки винтов клеммной колодки составляет 2 Н·м.

Диаметр подключаемых к счетчику проводов указан в таблице 7.

Таблица 7 – Диаметр подключаемых проводов

Счетчик с диапазоном тока	Длина зачищаемого участка провода, мм	Диаметр поперечного сечения провода ⁷ , мм
5(10) А	25	(1 ÷ 6)
5(60) А	27	(1 ÷ 7)
5(80) А	20	(1 ÷ 8)

4.3.2 В случае необходимости включения счетчика в систему АИИС КУЭ, подсоединить сигнальные провода к интерфейсным выходам в соответствии со схемой подключения (см. п. 4.8, обозначение контактов счетчика см. п. 4.5).

4.3.3 Убедится, что показания часов и календаря счетчика соответствуют действительным, в противном случае выполнить установку даты и времени (подробно см. п. 6.9.2).

4.3.4 Выполнить пломбирование клеммной крышки и кнопки "ДСТП" (см. п. 4.5).

4.3.5 Выполнить проверку целостности электронной пломбы клеммной крышки счетчика и инициализацию электронной пломбы клеммной крышки (см. п. 6.14).

⁶ При монтаже счетчиков трансформаторного включения возможно использование коробки испытательной переходной.

⁷ Указан диапазон диаметра провода исходя из условия возможности его подсоединения к колодке счетчика. Требуемое сечение (и, следовательно, диаметр) провода выбирается в зависимости от величины максимального тока.

4.3.6 В зависимости от исполнения счетчика основание корпуса позволяет осуществлять монтаж прибора как на плоскую поверхность, так и на DIN-рейку (DIN-рейка - тип TH35 согласно ГОСТ Р МЭК 60715-2003).

4.4 Проверка правильности подключения счетчика СЕ 307

Для проверки рекомендуется использовать прибор энергетика (например: прибор энергетика многофункциональный портативный ЭНЕРГОМЕРА СЕ602, либо прибор энергетика многофункциональный портативный СЕ602М) укомплектованные токоизмерительными клещами.

4.4.1 Подключение

В соответствии с эксплуатационной документацией приборов энергетика:

- подключить зажимы щупов для измерения напряжения к токоведущим проводникам измеряемой сети в распределительном устройстве счетчика.
- подключить клещи к токовой измерительной цепи счетчика с учетом направления «генератор» → «нагрузка».

4.4.2 Выполнение проверки

4.4.2.1 Измерить активную мощность по каждой фазе.

4.4.2.2 Измерить углы между током и напряжением и углы сдвига фаз.

4.4.2.3 Счетчик электрической энергии подключен правильно, если:

- знак активной мощности в трех фазах одинаковый: положительный — идет потребление, отрицательный — идет генерация;
- измеренные значения углов сдвига фаз между напряжениями положительны и равны $(120 \pm 10)^\circ$;
- углы между током и напряжением находятся в пределах $\pm 90^\circ$;
- чередование фаз напряжений прямое (п.6.7.4).

4.5 Обозначение контактов счетчика

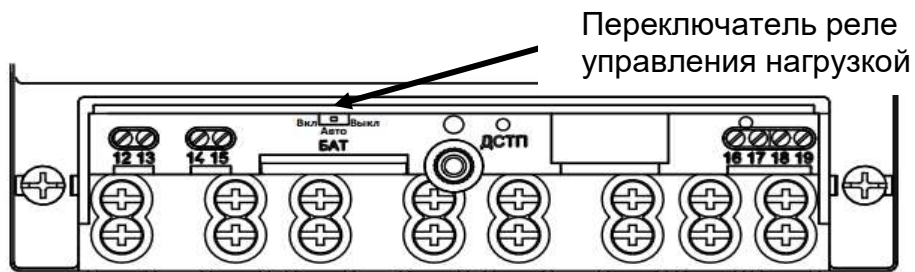

Обозначение контактов счетчика CE 307 R34

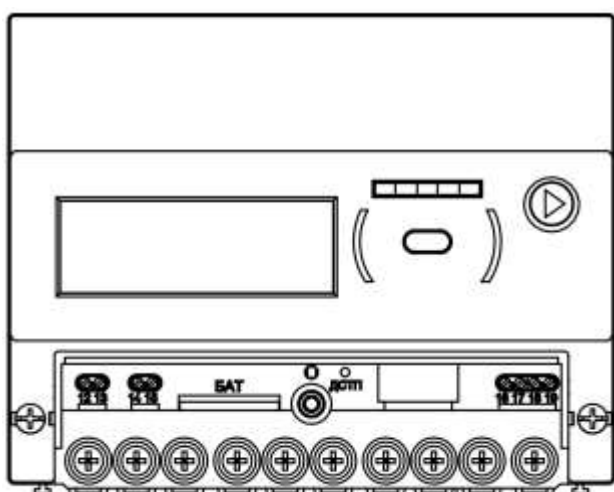

а) обозначение контактов счетчика с интерфейсом EIA-485

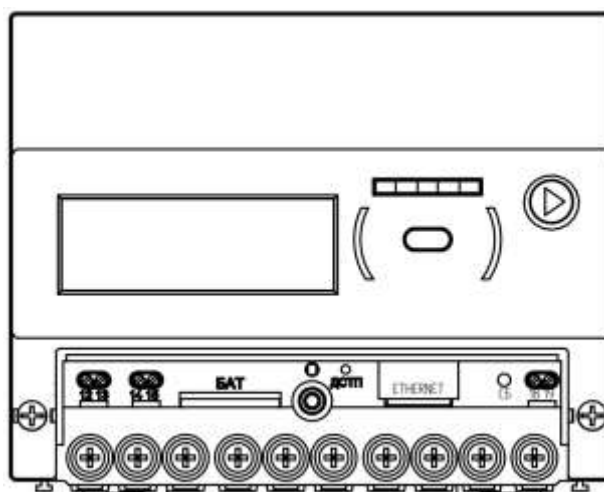

б) обозначение контактов счетчика с Ethernet модулем

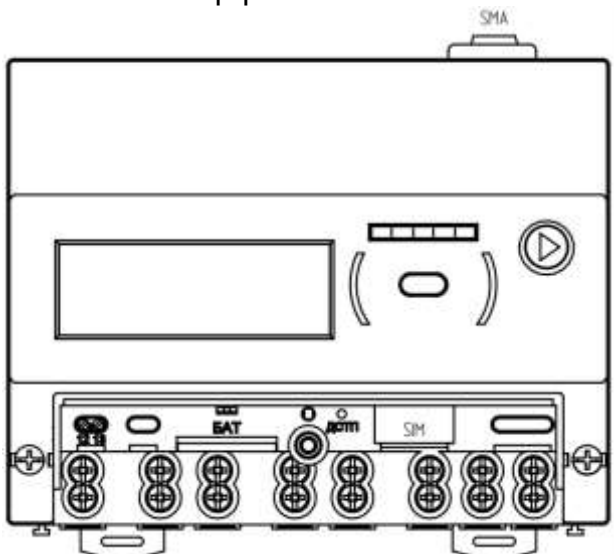

в) обозначение контактов счетчика с GSM модулем

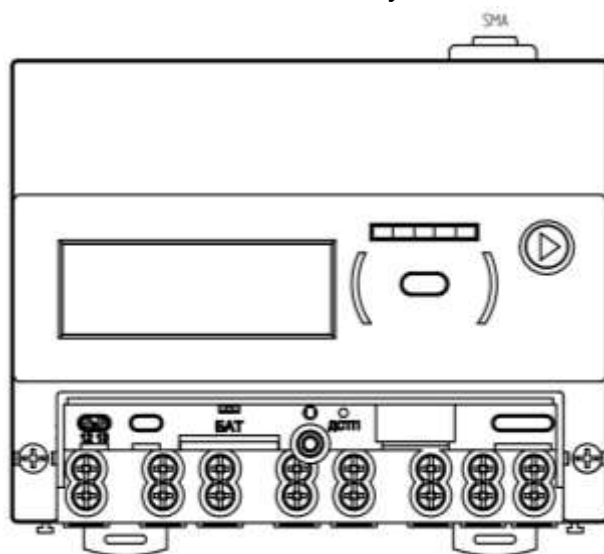

г) обозначение контактов счетчика с радио-модулями, с внешней антенной

контакты 12 –	контакт импульсного выхода +ТМ (+PC1);
контакты 13 –	контакт импульсного выхода -ТМ (-PC1);
контакты 14, 15 –	контакт реле сигнализации З (PC3);
контакт 16 –	контакт интерфейса EIA-485 (A);
контакт 17 –	контакт интерфейса EIA-485 (B);
контакт 18 –	«общий» контакт интерфейса EIA-485 «GND»;
контакт 19 –	не используется;
БАТ –	отсек резервного батарейного питания;

Обозначения контактов счетчика CE 307 S35

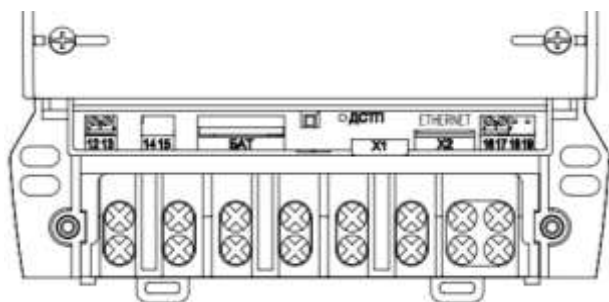

а) обозначение контактов счетчика с Ethernet модулем

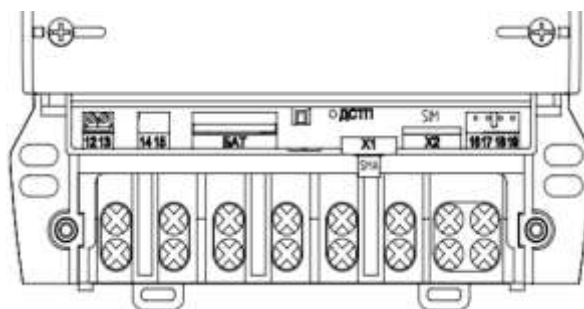

б) обозначение контактов счетчика с GSM модулем

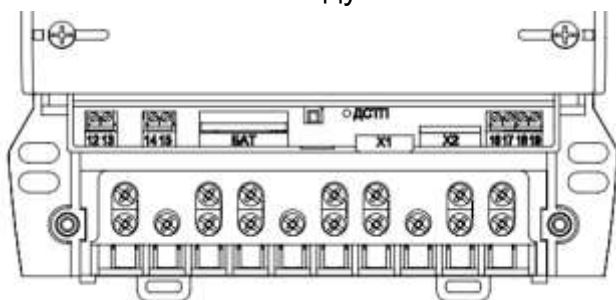

в) обозначение контактов счетчика с интерфейсом EIA-485

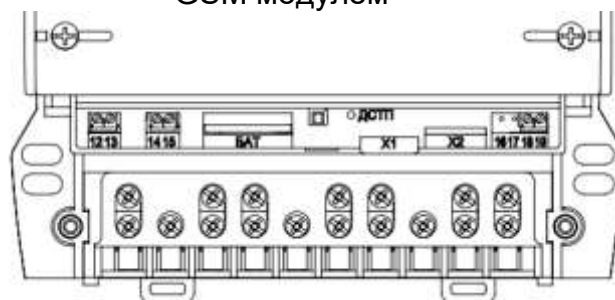

в) обозначение контактов счетчика с интерфейсом PLC

контакты 12 –	контакт импульсного выхода +ТМ (+PC1);
контакты 13 –	контакт импульсного выхода -ТМ (-PC1);
контакты 14, 15 –	контакт реле сигнализации З (PC3);
контакт 16 –	контакт интерфейса EIA-485 (A);
контакт 17 –	контакт интерфейса EIA-485 (B);
контакт 18 –	«общий» контакт интерфейса EIA-485 «GND»;
контакт 19 –	не используется;
БАТ –	отсек резервного батарейного питания;
X1 –	разъём для подключения антенны;
X2 –	разъём SIM- держателя

Рисунок 7 – Обозначение контактов CE 307

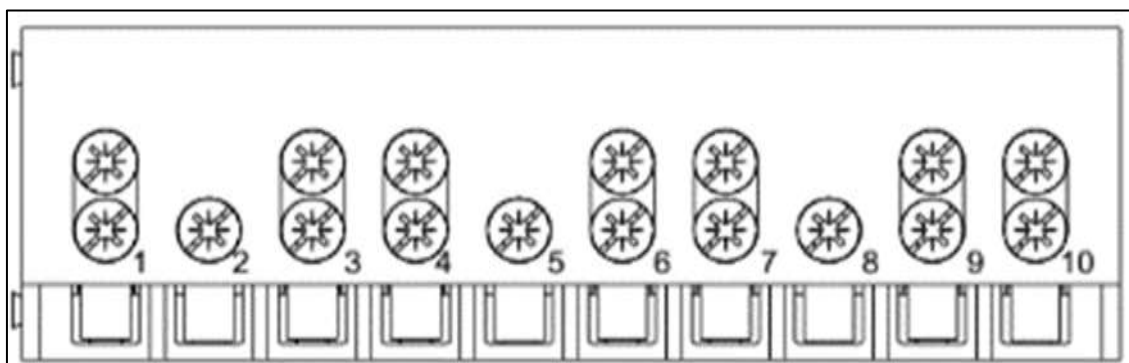

а) - обозначение контактов зажимов счетчика CE 307 S35 5X3

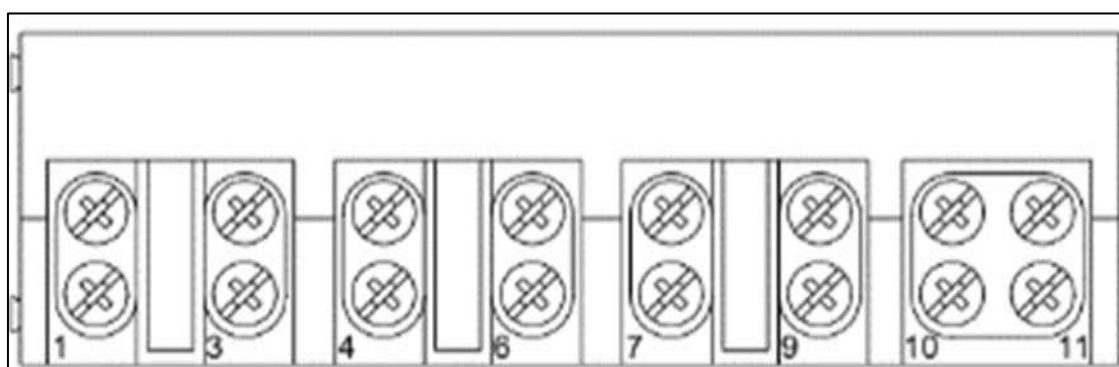

б) - обозначение контактов зажимов счетчика CE 307 S35 749

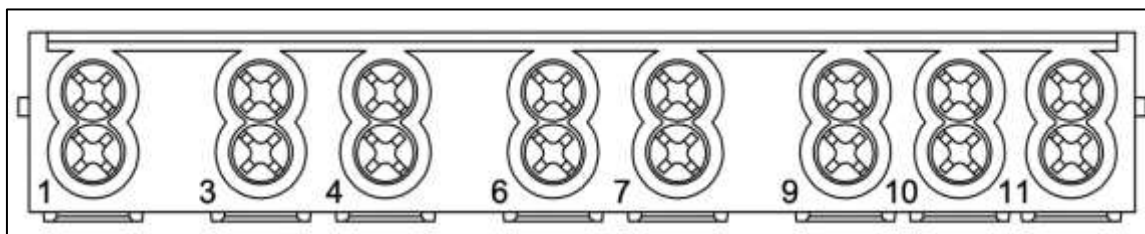

в) - обозначение контактов зажимов счетчика CE 307 R34 749

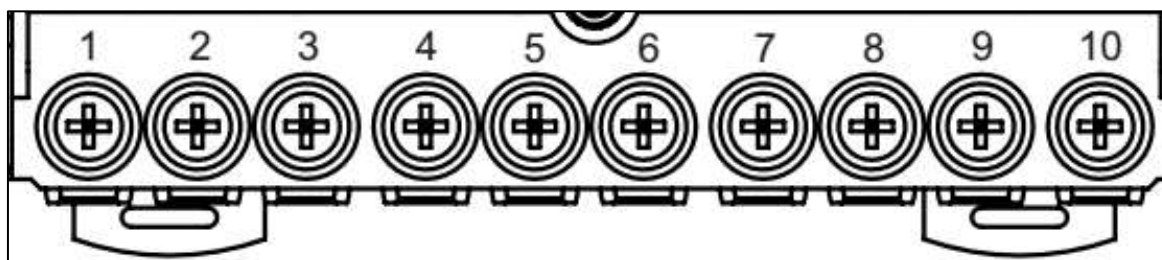

г) - обозначение контактов зажимов счетчика CE 307 R34 5X3

Рисунок 8 – Обозначение контактов зажимов счетчика CE 307

4.6 Подключение импульсных выходов

Электрический выход реализован на транзисторах с "открытым" коллектором и предназначены для коммутации напряжения постоянного тока. Номинальное напряжение питания (10 ± 2) В, максимально допустимое 24 В.

Величина коммутируемого номинального тока равна (10 ± 1) мА, максимально допустимая 30 мА. Выходы могут быть использованы в качестве основного передающего выходного устройства с параметрами по ГОСТ 31818.11-2012, ГОСТ 31819.21- 2012 (ГОСТ 31819.22-2012).

По умолчанию ТМ формирует импульсы, пропорциональные потребленной и отпущенной активной энергиям («А+» и «А-»). Выходы могут быть переконфигурированы на формирование импульсов пропорциональных отдельному виду учитываемой энергии или в качестве реле (подробно см. п. 6.8).

Для обеспечения функционирования импульсных выходов необходимо подать питающее напряжение постоянного тока по схеме, приведенной на рисунке, см. ниже:

Рисунок 9 – Схема подключения импульсных выходов счетчика

Величина электрического сопротивления R в цепи нагрузки импульсного выхода определяется по формуле:

$$R = \frac{U - 2,0}{0,01}$$

где U – напряжение питания выхода, В.

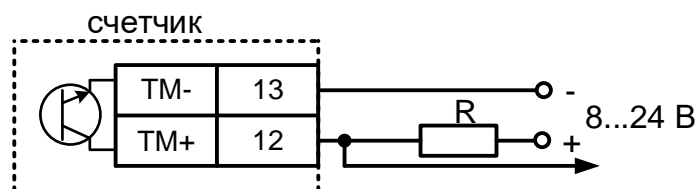
4.7 Подключение реле сигнализации и реле управления нагрузкой

Для реализации функций сигнализации и управления предусмотрены исполнения счетчиков с реле сигнализации (РС) и реле управления нагрузкой (РУН) (см. таблицу 3):

Коммутационные характеристики реле приведены в таблице 6, режимы работы в п. 6.8.

Схема подключения РС счетчика СЕ 307 приведена на рисунке 10.

Рисунок 10 – Схема подключения реле сигнализации счетчика СЕ 307.

Счетчик СЕ 307 S35, R34 с реле управления нагрузкой потребителя (РУН) подключается в соответствии со схемой, приведенной на рисунке 11. Встроенное в счетчик реле обеспечивает разрыв между контактами 1,3 (фаза А); 4,6 (фаза В); 7,9 (фаза С).

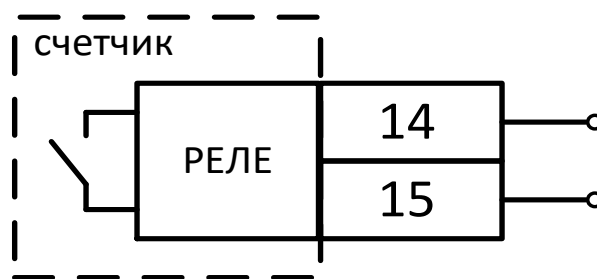

Рисунок 11 – Схема подключения счетчика с реле управления нагрузкой

4.8 Подключение интерфейсов счетчика

Счетчик обеспечивает обмен информацией с внешними устройствами обработки данных через оптический порт и дополнительные интерфейсы в соответствии с протоколом СПОДЭС.

4.8.1 Подключение оптического интерфейса

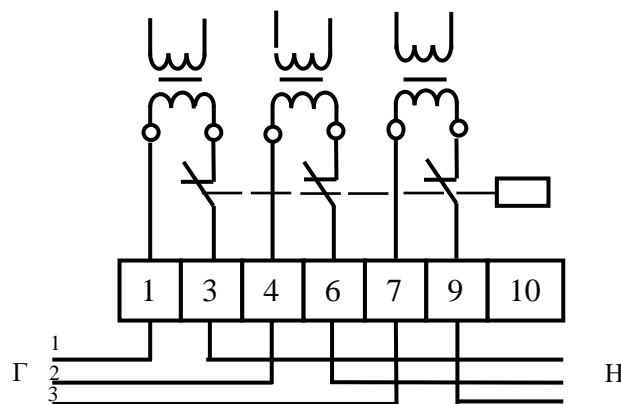
Оптический порт предназначен для локальной связи счетчика через оптическую головку, соответствующую ГОСТ IEC 61107-2011.

Для обмена информацией по оптическому интерфейсу используется головка считывающая, соответствующая ГОСТ IEC 61107-2011
<http://www.energomera.ru/ru/products/meters/reading-head>.

Установить оптическую головку на посадочное место оптопорта счетчика. Далее см. п. 5.3.1.

4.8.2 Подключение интерфейса EIA-485.

Исполнения счетчиков, имеющие в составе интерфейс EIA-485, позволяют объединить до 256 устройств (счетчиков) на одну общую шину. При подключении двух и более приборов учета, необходимо каждому присвоить индивидуальный адрес. Схемы подключения интерфейса EIA-485 счетчика CE 307 приведены на рисунке 12.

Значение сопротивление терминального резистора⁸, а также необходимость его использования, определяются в процессе предварительного обследования объекта. В общем случае, при длине линии связи до 1000 м и скорости обмена не выше 9600 бод, использование терминальных резисторов не рекомендуется⁹.

⁸ В том числе зависит от марки кабеля, его длины, погонного сопротивления, а также от входного импеданса всех остальных приемников в линии.

⁹ В том случае, когда терминальный резистор установлен внутри устройства сбора данных, его можно отключить, используя соответствующие микропереключатели (джамперы) устройства сбора данных.

Рисунок 12 - Схема подключения счетчика CE 307 S35, CE 307 R34 с интерфейсами EIA - 485 через внешние адаптеры EIA -485/ EIA -232, EIA -485/USB к ПЭВМ или АИИС КУЭ

Примечание: Резистор R – терминатор с номиналом волнового сопротивления кабеля (обычно 50 Ом).

4.8.3 Интерфейс PLC

Модуль PLC предназначен для реализации канала связи в системе передачи данных по электрическим сетям переменного тока напряжением 230 В.

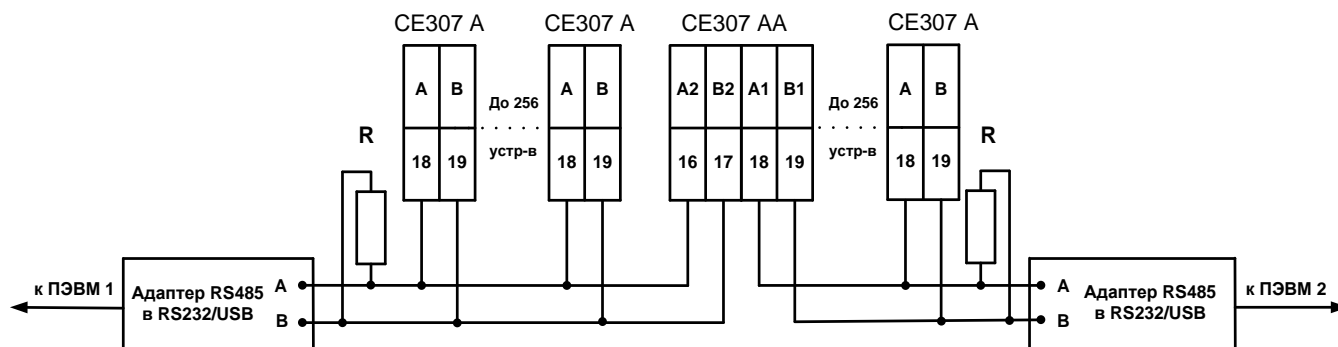
Позволяет организовать передачу данных в сетях с Mesh-технологией в соответствии с международным стандартом G3-PLC ITU-T G.9903.

Технические данные:

- Частотный диапазон CENELEC A (36 несущих с возможностью их настройки в каждом устройстве);
- Модуляция OFDM (ROBO, DBPSK, DQPSK, D8PSK с возможностью настройки модуляции в каждом устройстве).

Подключение линий передачи информации с PLC-модема счетчика CE 307, осуществляется с выводов фазы C (контакт 7) и нейтраль (контакт 10), см. рисунок 8.

Далее см. п. 5.3

4.8.4 Интерфейс Ethernet

Для подключения интерфейса Ethernet (стандарт Fast Ethernet 10/100 Base TX) применяется витая пара UTP Cat.5 (5e).

Подключить один конец кабеля Ethernet к розетке «Ethernet» счетчика см. рисунок 7.

Далее см. п. 5.3

4.8.5 Интерфейс GSM

В зависимости от исполнения в счетчиках может быть установлен модуль:

- GSM (2G или выше);
- NB-IoT;
- NB-IoT + GSM.

Для исполнений счетчика со встроенным GSM-модулем установите SIM-карту с положительным балансом и подключенной услугой передачи данных в слот и подключите выносную антенну к разъему, см. рисунок 7.

ВНИМАНИЕ! В СЛУЧАЕ МОНТАЖА СЧЕТЧИКА В МЕТАЛЛИЧЕСКИЙ ШКАФ, АНТЕННУ GSM МОДУЛЯ НЕОБХОДИМО ВЫНОСИТЬ ЗА ПРЕДЕЛЫ ШКАФА.

ВНИМАНИЕ! УСТАНОВКУ SIM-КАРТЫ ВЫПОЛНЯТЬ ДО ХАРАКТЕРНОГО ЩЕЛЧКА, ЧТО СИГНАЛИЗИРУЕТ О ПРАВИЛЬНОЙ УСТАНОВКЕ SIM-КАРТЫ В СЛОТЕ СЧЕТЧИКА.

ВНИМАНИЕ! ПРИ УСТАНОВКЕ СЧЕТЧИКОВ ИСПОЛНЕНИЯ «G», РЕКОМЕНДУЕТСЯ ПРИМЕНЯТЬ СПЕЦИАЛИЗИРОВАННЫЕ ТЕРМОСТОЙКИЕ SIM-КАРТЫ «M2M», ДОСТУПНЫЕ ДЛЯ ПРИОБРЕТЕНИЯ У СОТОВЫХ ОПЕРАТОРОВ. ПРИМЕНЕНИЕ «ОБЫЧНЫХ» SIM-КАРТ, МОЖЕТ ПРИВЕСТИ К ОТСУТСТВИЮ СВЯЗИ ПРИ КОЛЕБАНИЯХ ТЕМПЕРАТУРЫ.

Далее см. п. 5.3.

5 РАБОТА СО СЧЕТЧИКОМ

5.1 Информация о ТПО AdminTools.

Чтение информации можно выполнять одновременно по всем интерфейсам. Конфигурирование счетчика осуществляется по одному из интерфейсов посредством технологического программного обеспечения «AdminTools». ТПО AdminTools и руководство по установке и эксплуатации размещено на сайте предприятия изготовителя:

<http://www.energomera.ru/ru/support/download/software>

5.2 Получение доступа к программированию параметров счетчика

Разрешение на программирование параметров счетчика¹⁰ выполняется при двух условиях:

- введения пароля при настройке связи со счетчиком в ТПО Admin Tools, (см. п. 5.4.1.1, п. 5.4.1.2);
- активированием кнопки «**ДСТП**», (см.п. 6.13.1).

Для получения доступа к кнопке "**ДСТП**", необходимо удалить пломбу энергоснабжающей организации, установившей счётчик и снять клеммную крышку.

Для программирования счетчика необходимо дважды нажать пломбируемую кнопку «**ДСТП**», на ЖКИ выводится сообщение «ACCESS» с обратным отсчетом времени. Тем самым аппаратная блокировка программирования (режим разрешения программирования) активируется на период до одной минуты. Об отмене аппаратной блокировки см. п. 6.13.1.

¹⁰ если не отменена аппаратная блокировка см. п. 6.13.1

5.3 Установка связи со счетчиком

5.3.1 Подготовка к установке связи

5.3.1.1 Подключить интерфейс счетчика к ПЭВМ согласно схемам подключения, указанным в п. 4.8.

5.3.1.2 Для программирования или считывания данных со счетчика через интерфейс достаточно подать номинальное переменное напряжение (см. таблицу 5) на любую одну фазу счетчика и ноль.

5.3.1.3 При подаче напряжения на счетчик, на ЖКИ в течение 2 секунд выводится следующая информация: номинальное напряжение и максимальный ток, см. рисунок ниже:

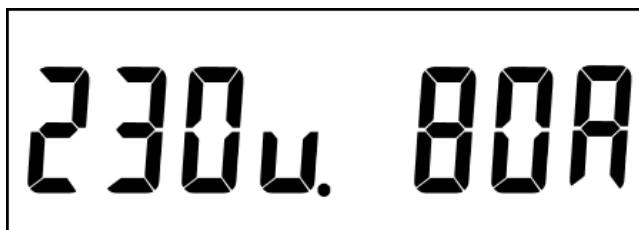

После чего счетчик, в зависимости от настроек индикации, переходит к отображению соответствующего кадра отображаемой информации. Так же включается индикатор «СЕТЬ».

5.3.2 Настройка счетчика для обмена по интерфейсам

5.3.2.1 Для каждого интерфейса связи предусмотрен следующий набор настроек:

- скорости обмена для протокола СПОДЭС, см. таблицу 6;
- время активности интерфейса - время по истечению, которого в случае отсутствия обмена со счетчиком, будет закрыта текущая сессия обмена. Значение в диапазоне от 2 до 120 с;
- адрес протокола СПОДЭС - это физический адрес (physical server address,

он же lower HDLC address). Для оптического интерфейса адрес всегда равен 16 (0x10), для остальных портов настраивается по интерфейсам.

- логический адрес устройства (logical server address, он же upper HDLC address) всегда равен 1.

5.3.2.2 Все настройки портов доступны для изменения по интерфейсам.

5.3.2.3 Подготовка к обмену через оптический порт (для счетчиков исполнения О)

- Запитайте счетчик от сети или от резервного источника питания, см.п. 4.3.1;
- Начальная скорость обмена по оптическому порту по умолчанию 9600 бод.
- Подключите оптическую головку к COM (или USB) - порту компьютера с установленной программой ТПО AdminTools.
- Установите оптическую головку на посадочное место на лицевой панели счетчика.
- Далее см. п. 5.3.3.

5.3.2.4 Подготовка к обмену через интерфейс EIA-485 (для счетчиков исполнения А).

- Согласно схеме подключения (см. рисунок 12), подключить контакты А и В адаптера EIA-485/EIA-232 к счетчику. Некоторые производители адаптеров EIA-485/EIA-232 обозначают контакты А и В как «DATA +» и «DATA-» соответственно.
- При необходимости задействовать дополнительные резисторы подтяжки и резисторы терминаторы.
- Запитайте счетчик от сети или от резервного источника питания.
- Проверьте начальную скорость обмена через интерфейс (п.5.3.2).

- Запустить программу ТПО AdminTools.
- Далее см. п. 5.3.3.

5.3.2.5 Настройка параметров связи интерфейса R1, R2 (RF01).

Для выполнения настройки связи счетчика по радиointерфейсу «R1», «R2», предварительно необходимо выполнить настройку связи счетчика через оптический порт.

5.3.2.5.1 Запитайте счетчик от сети.

5.3.2.5.2 Убедитесь, что в счетчике установлен тип протокола «Авто».

5.3.2.5.3 Используя ТПО AdminTools, установить связь со счетчиком через оптопорт, (п. 5.3.2.3).

5.3.2.5.4 Для настройки параметров обмена счетчика по радиointерфейсу необходимо, перейти по вкладку «СЕ 307(СПОДЭС) → Конфигурация → Интерфейсный обмен → Com2», (см. рисунок 13).

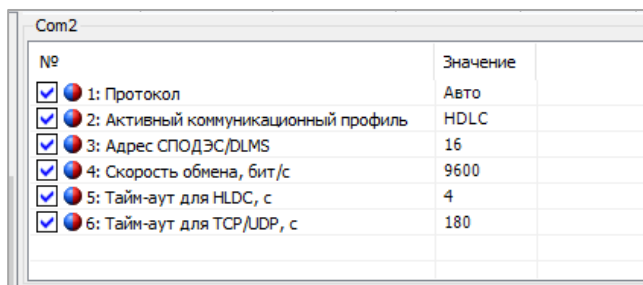

№	Значение
<input checked="" type="checkbox"/> 1: Протокол	Авто
<input checked="" type="checkbox"/> 2: Активный коммуникационный профиль	HDLC
<input checked="" type="checkbox"/> 3: Адрес СПОДЭС/DLMS	16
<input checked="" type="checkbox"/> 4: Скорость обмена, бит/с	9600
<input checked="" type="checkbox"/> 5: Тайм-аут для HDLC, с	4
<input checked="" type="checkbox"/> 6: Тайм-аут для TCP/UDP, с	180

Рисунок 13 – Настройки обмена для интерфейса R1, R2 (RF01)

5.3.2.5.5 Убедитесь, что:

Убедитесь, что:

- в счетчике установлен тип протокола «Авто»;
- «Активный коммуникационный профиль» имеет следующие варианты:
 - а). HDLC – обмен осуществляется с применением коммуникационного профиля HDLC в соответствии с разделом 8 DLMS UA 1000-2 Ed. 8.3;

б). TCP(UDP) – обмен осуществляется с применением коммуникационного профиля предназначенного для IP сетей и подуровня wrapper в соответствии с разделом 7 DLMS UA 1000-2 Ed. 8.3;

- адрес СПОДЭС/DLMS – «16» (более подробно см. п. 5.3.2.1);
- значения начальной и рабочей скорости по интерфейсу равны 9600 бод;
- таймаут (время активности (время ожидания запроса)) равно 4 с.

5.3.2.5.6 Наличие радиointерфейса позволяет выполнять опрос счетчиков с одинаковыми адресами, но на разной частоте. При необходимости ихменения частоты радио канала, выполнить настройку счетчика с помощью ПО CE831M0x (ПО и руководство пользователя расположены по адресу): http://www.energomera.ru/documentations/CE831M0x_rp.pdf.

Рисунок 14 – Технологическое ПО CE831M0x Frequency Changer

5.3.2.5.7 После запуска выполняется инициализация программы, при этом в нижней части окна, строке статуса, отображаются соответствующие сообщения.

5.3.2.5.8 Установить номер COM-порта, к которому подключен счетчик.

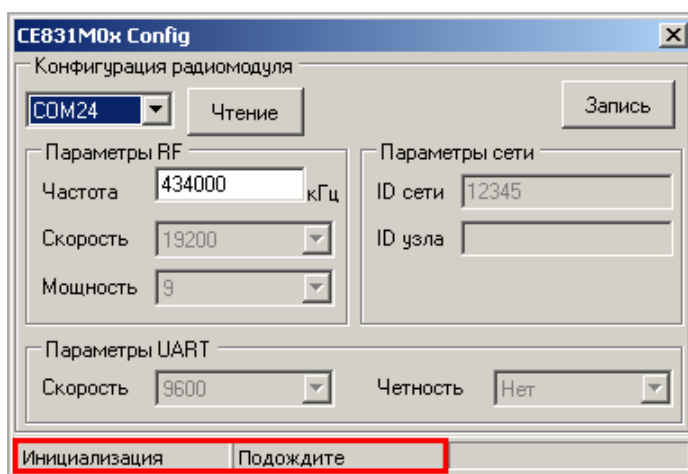

Рисунок 15 – Изменение номера используемого COM-порта

5.3.2.5.9 После выбора нового COM-порта необходимо дождаться сообщения в строке статуса (см. рисунок 15) о том, что открыт именно выбранный COM-порт (ожидание 1-3 сек.).

5.3.2.5.10 Отключить питание счетчика.

5.3.2.5.11 Для счетчиков CE 307 подключить переходной кабель к разъему 17 счетчика и к адаптеру EIA-485/ EIA-232(USB) ПЭВМ.

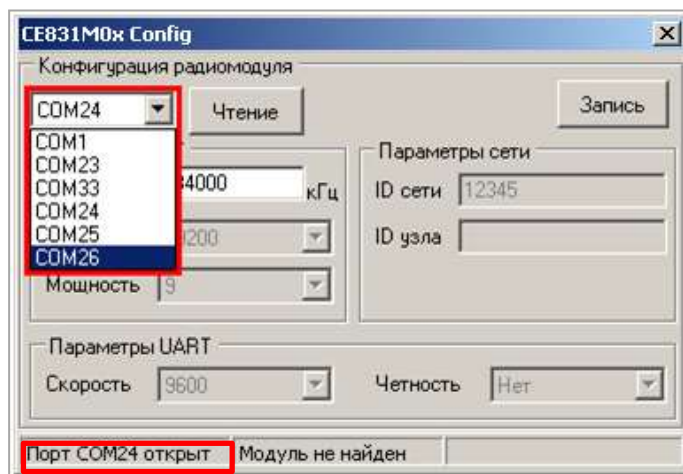
Примечание: Радиомодули CE831M05.03 и CE831M06.03 конфигурируются в составе собранного счетчика **CE 307** посредством встроенного технологического интерфейса EIA-485, имеющего выводы на разъем 17 счетчика (см. рисунок 7) и подключаемого (переходным кабелем) к адаптеру и технологического ПО CE831M0x Frequency Changer.

Переходной кабель для сопряжения технологического интерфейса EIA-485 радиомодуля с ЭВМ должен быть распаян согласно таблице 8.

Таблица 8 – Распайка переходного кабеля

Преобразователь интерфейса	Номера контактов счетчика	Сигнал
A	17 левый	DATA+
B	17 средний	DATA-
NC	17 правый	NC (GND)

5.3.2.5.12 Далее см. п. 5.3.2.5.13.

5.3.2.5.13 Подать питание на счетчик, при этом в строке статуса должна появиться надпись, «Модуль найден» (см. рисунок 16). В случае если модуль не

найден, проверить правильность подключения модуля к ПК, отключить питание счетчика и повторно подать.

Рисунок 16 – Строка статуса после установления связи с радиомодулем

5.3.2.5.14 После того, как связь с радиомодулем счетчика установлена, частоту радиоканала радиомодуля можно изменить (если требуется). Для этого необходимо ввести новое значение частоты в соответствующее поле ввода (см. рисунок 16).

Примечание: Значение частоты должно быть в пределах 418000 – 455000 кГц.

5.3.2.5.15 Запись нового значения частоты выполняется по нажатию кнопки «Запись». В случае успешной записи в строке статуса отобразится сообщение «Выполнено успешно», а текущие настройки радиомодуля отобразятся в соответствующих полях окна программы (см. рисунок 17). В случае если в строке статуса отобразилось сообщение «Ошибка», необходимо повторить запись.

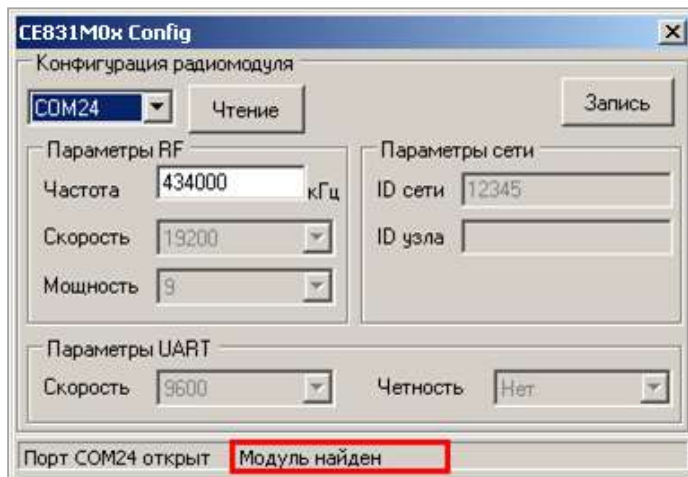

Рисунок 17 – Сообщение о результате выполнения операции

5.3.2.5.16 При помощи кнопки **«Чтение»** считать текущие настройки радиомодуля.

5.3.2.5.17 Убедиться, что в поле «ID узла» записаны 9 последних цифр серийного номера счетчика. Параметры UART равны: «Скорость» – 9600 (соответствует значениям начальной и рабочей скорости обмена через интерфейс счетчика); «Четность» – Нет. Значения «Скорость», «Мощность», «ID сети» равны значениям, представленным на рисунке 17.

5.3.2.5.18 Подключить радиомодем CE831C1.03 (<http://www.energomera.ru/ru/products/askue/ce831c>) к ПЭВМ.

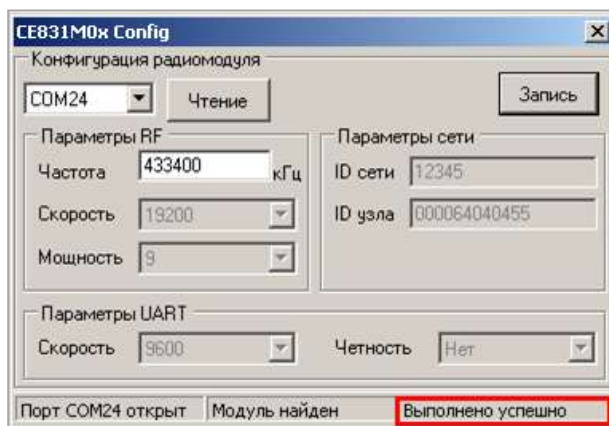
5.3.2.5.19 Запустить ТПО AdminTools, см. п. 5.4.1.

5.3.2.6 Связь через GSM-интерфейс.

Встроенный GSM-модуль позволяет обмениваться данными с удаленными устройствами в режиме GPRS. Работа в режиме GPRS может выполняться через специальное серверное программное обеспечение CE-NetConnections (CE_NC). Подробная информация о CE_NC имеется в инструкции по эксплуатации этого продукта, размещенной на сайте www.CE-NetConnections.

Настройка модуля GSM выполняется с помощью ПО GSM Configurator расположенное по адресу:

http://www.energomera.ru/documentations/product/GSM_Module_um.pdf.

5.3.2.7 Связь через интерфейс Ethernet.

Порядок установки связи через интерфейс Ethernet см. в «Инструкции по конфигурированию Ethernet модулей» расположенной на сайте производителя по адресу:

http://www.energomera.ru/software/CE_PortScan,

http://www.energomera.ru/documentations/ce201_s7_instruction_ethernet_module_um.pdf

5.3.3 Настройка AdminTools.

5.3.3.1 Запустите программу ТПО AdminTools.

5.3.3.2 Выберите протокол обмена СПОДЭС, тип устройства «CE 307» (см. рисунок 18).

Рисунок 18 – Вид окна программы для выбора типа счётчика

5.3.3.3 Для настройки канала связи нажать на панели инструментов кнопку «Канал связи» (рисунок 19). В результате откроется окно «Справочник», которое показано на рисунке 20.

Рисунок 19 - Кнопка «Канал связи» на панели инструментов

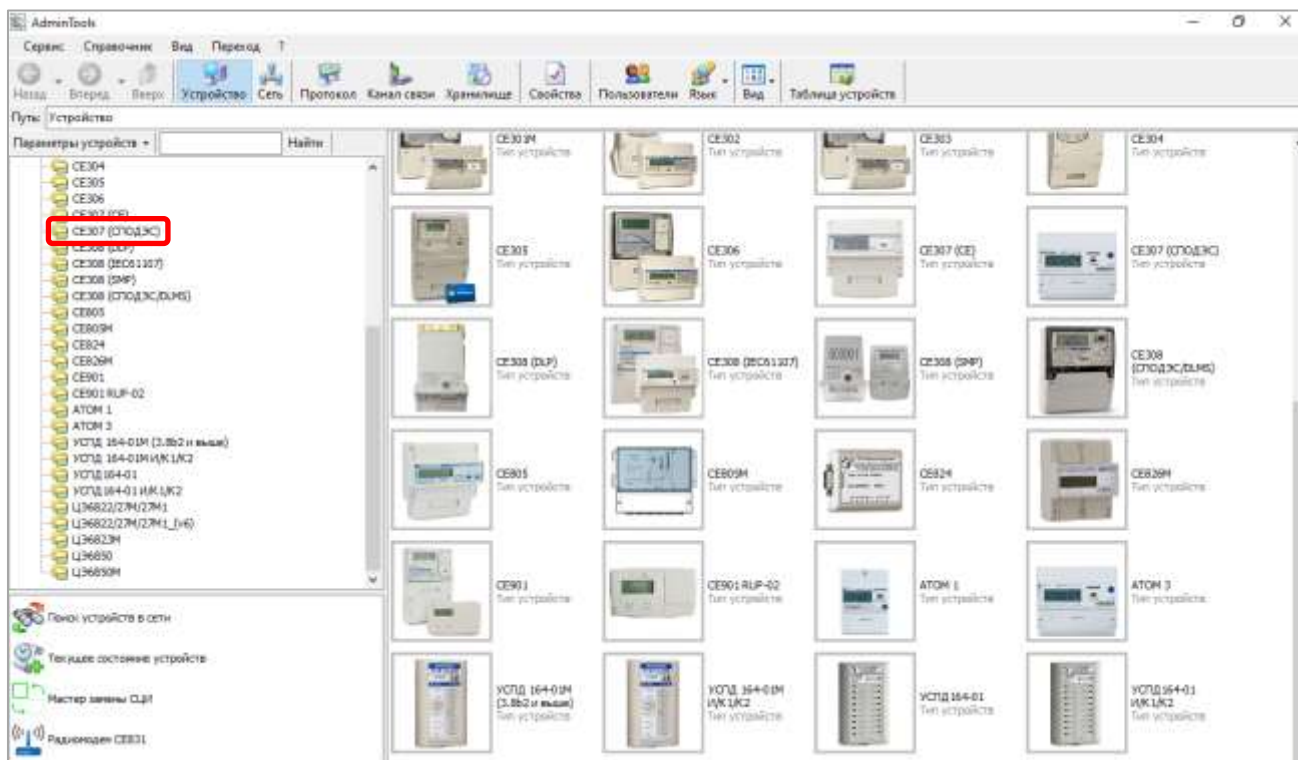

Рисунок 20 – Окно справочника канала связи

5.3.3.4 В зависимости от типа интерфейса выбрать канал связи согласно таблице 9:

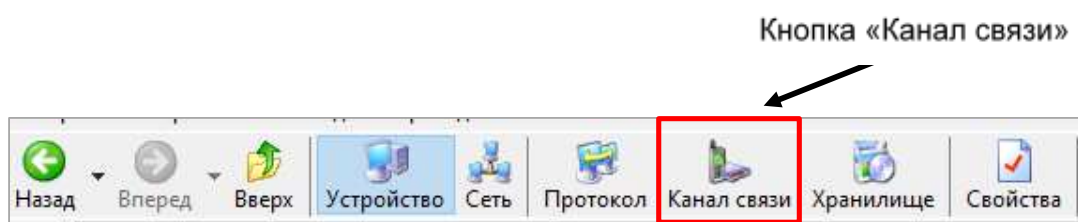
Таблица 9 – Каналы связи

Тип интерфейса	Канал связи	Примечание
Оптический порт EIA-485	EIA-232	
PLC	Прямой доступ через CE805M TCP/IP	
R1, R2 (RF01)	CE831C1-03	
GSM	CE_NC	Для режима GPRS (режим динамический IP)
Ethernet	TCP/IP	

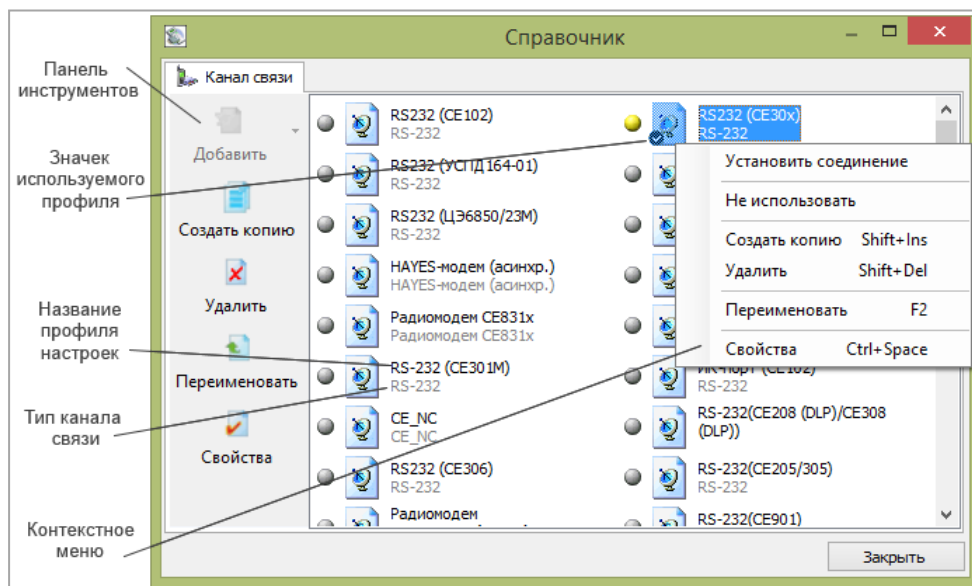
5.3.3.5 Для изменения настроек канала связи дважды щелкните левой кнопкой мыши по названию профиля настроек канала связи. Ниже приведены настройки каналов связи.

5.3.4 Настройка канала связи «EIA-232».

5.3.4.1 Настройки канала связи «EIA-232» показаны на рисунке 21.

Рисунок 21 - Окно редактирования настроек канала связи «EIA-232»

где:

- «Последовательный порт» - номер COM порта, к которому подключена оптоголовка или преобразователь интерфейса. Обратите внимание, что галочка «Автоматическое определение COM порта» только показывает список доступных COM портов;

!!! Обратите внимание, галочка «Автоматическое определение COM порта» показывает только список доступных COM портов;

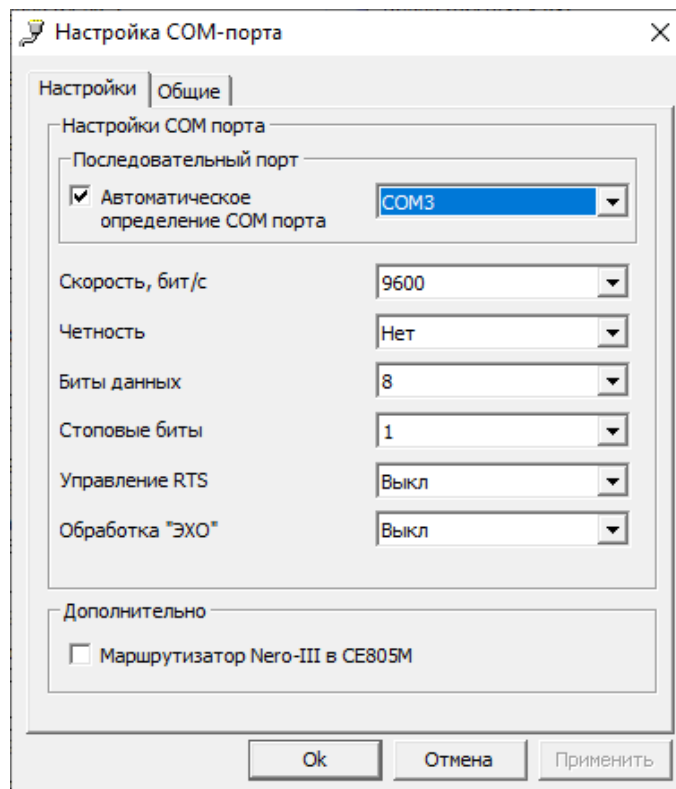
- Скорость, «бит/с» - начальная скорость обмена по интерфейс. Должна соответствовать начальной скорости, установленной в счетчик см. п.5.3.2.

5.3.4.2 Нажать на кнопку «ОК», чтобы внесенные изменения вступили в силу.

5.3.4.3 Щелкнуть правой кнопкой мыши на выделенном профиле настроек канала связи и в появившемся меню выполнить команду «Использовать».

5.3.4.4 Закрыть справочник.

5.3.5 Настройка канала связи «CE831C1-03 (CE30x)»

5.3.5.1 Установить параметры порта согласно рисунку, см. ниже:

Рисунок 22 – Окно редактирования настроек канала связи «CE831C1-03 (CE30x)» где: «Последовательный порт» – номер СОМ-порта ПК, к которому подключен модем CE831C01.03.

5.3.5.2 Нажать на кнопку «ОК», чтобы внесенные изменения вступили в силу.

5.3.5.3 Щелкнуть правой кнопкой мыши на выделенном профиле настроек канала связи и в появившемся меню выполнить команду «Использовать».

5.3.5.4 Закрывать справочник.

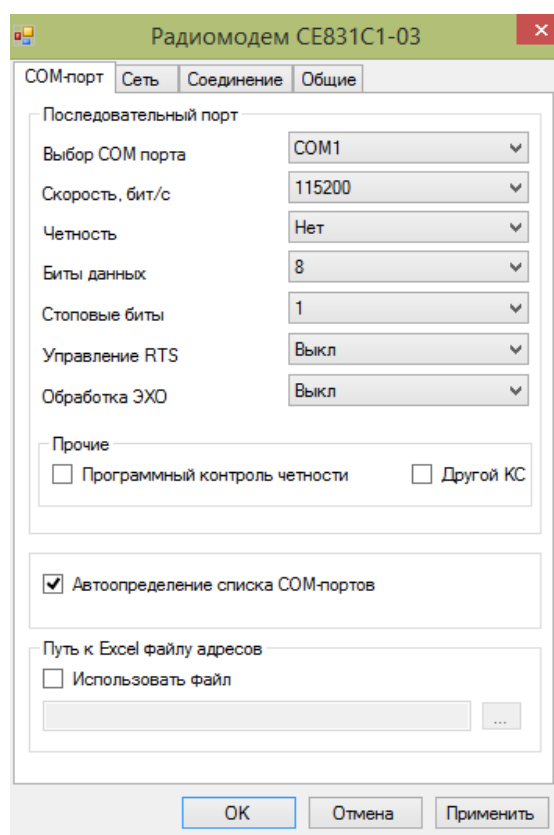
5.3.6 Настройка протокола обмена

5.3.6.1 Для изменения настроек протокола обмена нажать на панели инструментов кнопку «Протокол» (или через меню «Справочник → Протокол обмена») (см. рисунок 23).

Рисунок 23 – Кнопка «Протокол» на панели инструментов

Далее откроется окно «Справочник», см. рисунок ниже.

Для изменения настроек протокола дважды щелкните левой кнопкой мыши по названию протокола (см. рисунок 24):

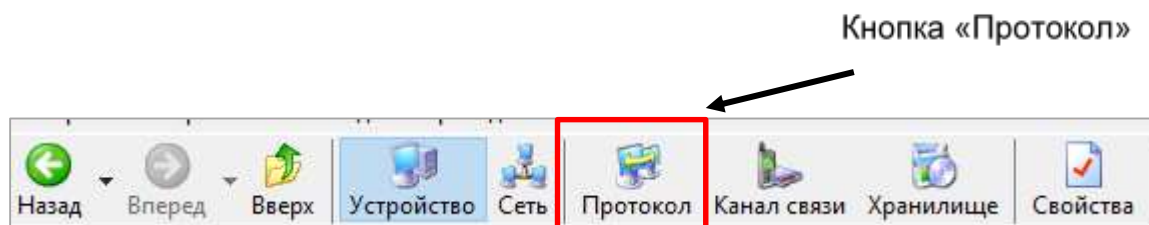

Рисунок 24 – Окно настроек протокола обмена СПОДЭС

Поля:

- **«Время ожидание ответа»** установить значение (в мс) равное или большее Тайм – аута протокола DLMS установленного в счетчике;
- **«Количество перезапросов»** (количество повторных запросов к счетчику при сбоях).
- **«Коммуникационный профиль»** - профиль, в соответствии с которым, осуществляется обмен со счетчиком. Должен соответствовать настройке профиля, заданного в счетчике. Счетчики могут общаться в нескольких режимах: HLDC и WRAPPER (см. п.5.3.6.3).
- **«Спецификация»** - тип спецификации. Определяет дополнительные национальные требования к информационной модели. Для счетчиков

электроэнергии, предназначенных для эксплуатации на территории России, выбрать СПОДЭС.

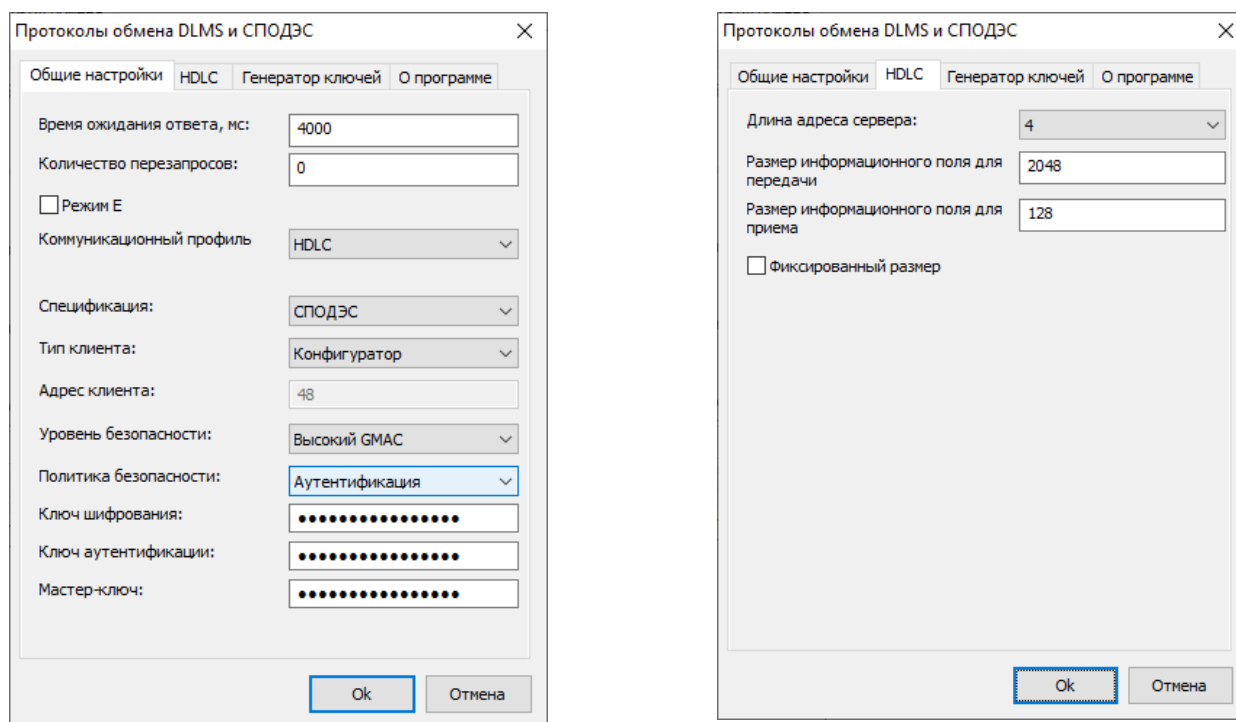
- «**Тип клиента**» - определяет уровень доступа к параметрам счетчика. Возможные варианты: Публичный клиент, Считыватель показаний (доступ на чтение параметров), Конфигуратор (доступ на чтение и запись параметров). При выборе типа клиента автоматически переключается Уровень безопасности.

- «**Адрес клиента**» – выбирается автоматически в зависимости от выбранного типа клиента.

- «**Уровень безопасности**»:

а) **Низший** – доступ к ПУ осуществляется без процедуры аутентификации доступа. Самый низкий уровень безопасности используется для соединения типа «Публичный клиент».

б) **Низкий** – доступ к ПУ осуществляется через процедуру аутентификации доступа основанную на явной передаче пароля. Соединение с ПУ устанавливается только в случае верного пароля. Используется для соединения типа «Считыватель показаний».

в) **Высокий** – доступ к прибору учета осуществляется через процедуру аутентификации доступа основанную на алгоритме, при котором пароль не передается. Нет возможности включить шифрование трафика. Использует один пароль доступа.

г) **Высокий GMAC** – доступ к прибору учета осуществляется через процедуру аутентификации доступа основанную на алгоритме, при котором пароль не передается. В данном режиме имеется возможность включения шифрования трафика. Используется 3 ключа - ключ аутентификации (для доступа к счетчику), ключ шифрования (для шифрования трафика) и мастер ключ (для смены ключей шифрования и

аутентификации). Все ключи имеют длину 16 символов. Для данного уровня безопасности можно настроить политику безопасности - только аутентификация или аутентификация вместе с шифрованием трафика. При выборе «Уровня безопасности» «Высокий GMAC», настройка «Политика безопасности» по умолчанию установлена - «Аутентификация».

Рисунок 25 – Окно настроек протокола обмена DLMS

Примечание:

Тип клиента «Конфигуратор» - возможно применение двух уровней безопасности:

- «Высокий» (используется при выпуске с завода по умолчанию);
- «Высокий GMAC» (настраивается Конфигурация\Интерфейсный обмен\Параметры доступа\Изменение ключей шифрования)

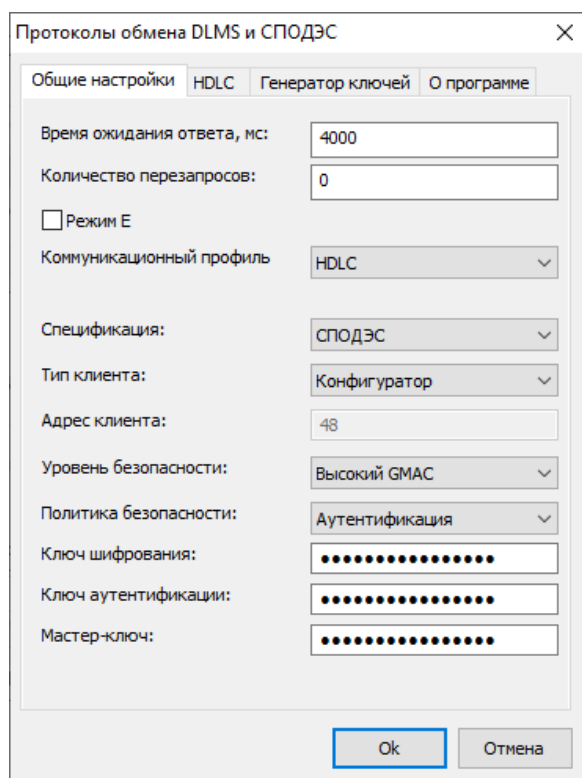
Подробнее про уровни безопасности см. СПОДЭС «Информационная безопасность» и DLMS UA 1000-2 Ed. 10 п. 0

5.3.6.2 Счетчики могут общаться в 2 режимах HDLC и WRAPPER.

Рисунок 26 – Окно настроек протокола обмена DLMS в режиме HDLC

- **«Размер информационного поля для передачи»**, размер рекомендуемое значение 1024. Длина «полезных» данных в одном сообщении для передачи счетчика. «Полезная» информация не включает в себя заголовок сообщения и контрольную сумму.
- **«Размер информационного поля для приёма»**, рекомендуемое значение – 1024. Длина «полезных» данных в одном сообщении от счетчика. При выполнении обмена данными по интерфейсу PLC размер информационного поля равен – 256.

Подробнее про длины полей приема/передачи и настройки HLDC можно прочитать в DLMS UA 1000-2 Ed. 14 п. 4.7.2.

5.3.6.3 Для протокола СПОДЭС при обмене с паролем конфигуратора в зависимости от типа используемого канала связи установить значения настроек протокола (см. рисунок 27):

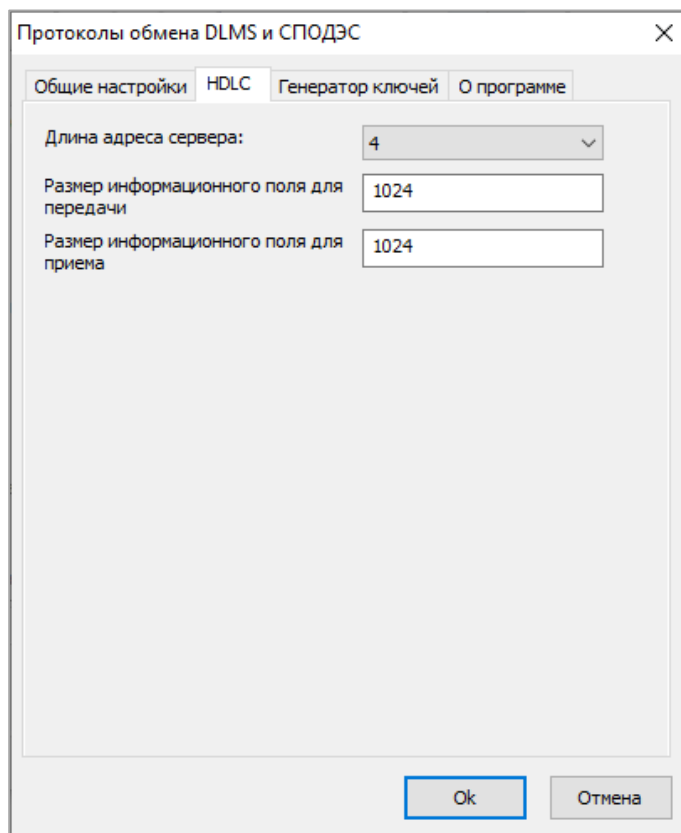
The dialog box 'Протоколы обмена DLMS и СПОДЭС' has four tabs: 'Общие настройки', 'HDLC', 'Генератор ключей', and 'О программе'. The 'Общие настройки' tab is active. It contains the following fields:

- Время ожидания ответа, мс: 2500
- Количество перезапросов: 0
- Режим E
- Коммуникационный профиль: HDLC
- Спецификация: СПОДЭС
- Тип клиента: Конфигуратор
- Адрес клиента: 48
- Уровень безопасности: Высокий
- Мастер-ключ: [masked]

Buttons 'Ok' and 'Отмена' are at the bottom.

а) Оптопорт

The dialog box 'Протоколы обмена DLMS и СПОДЭС' has four tabs: 'Общие настройки', 'HDLC', 'Генератор ключей', and 'О программе'. The 'Общие настройки' tab is active. It contains the following fields:

- Время ожидания ответа, мс: 10000
- Количество перезапросов: 0
- Режим E
- Коммуникационный профиль: HDLC
- Спецификация: СПОДЭС
- Тип клиента: Конфигуратор
- Адрес клиента: 48
- Уровень безопасности: Высокий
- Мастер-ключ: [masked]

Buttons 'Ok' and 'Отмена' are at the bottom.

б) Ethernet

Протоколы обмена DLMS и СПОДЭС

Общие настройки HDLC Генератор ключей О программе

Время ожидания ответа, мс: 7000

Количество перезапросов: 0

Режим E

Коммуникационный профиль: HDLC

Спецификация: СПОДЭС

Тип клиента: Конфигуратор

Адрес клиента: 48

Уровень безопасности: Высокий

Мастер-ключ:

Ok Отмена

в) «CE831C1-03»

Протоколы обмена DLMS и СПОДЭС

Общие настройки HDLC Генератор ключей О программе

Время ожидания ответа, мс: 10000

Количество перезапросов: 0

Режим E

Коммуникационный профиль: HDLC

Спецификация: СПОДЭС

Тип клиента: Конфигуратор

Адрес клиента: 48

Уровень безопасности: Высокий

Мастер-ключ:

Ok Отмена

г) «CE_NC»

Рисунок 27 – Настройки протокола обмена IEC 62056 DLMS/COSEM с поддержкой спецификации СПОДЭС, при обмене с паролем конфигуратора, для различных каналов связи

5.3.6.4 При обмене с типом клиента «Считыватель» в зависимости от типа используемого канала связи установить значения настроек протокола (см. рисунок 28):

Протоколы обмена DLMS и СПОДЭС

Общие настройки HDLC Генератор ключей О программе

Время ожидания ответа, мс: 2500

Количество перезапросов: 0

Режим E

Коммуникационный профиль: HDLC

Спецификация: СПОДЭС

Тип клиента: Считыватель показаний

Адрес клиента: 32

Уровень безопасности: Низкий

Ok Отмена

а) Оптопорт

Протоколы обмена DLMS и СПОДЭС

Общие настройки HDLC Генератор ключей О программе

Время ожидания ответа, мс: 10000

Количество перезапросов: 0

Режим E

Коммуникационный профиль: HDLC

Спецификация: СПОДЭС

Тип клиента: Считыватель показаний

Адрес клиента: 32

Уровень безопасности: Низкий

Ok Отмена

б) Ethernet

Протоколы обмена DLMS и СПОДЭС

Общие настройки HDLC Генератор ключей О программе

Время ожидания ответа, мс: 7000

Количество перезапросов: 0

Режим E

Коммуникационный профиль: HDLC

Спецификация: СПОДЭС

Тип клиента: Считыватель показаний

Адрес клиента: 32

Уровень безопасности: Низкий

Ok Отмена

в) «CE831C1-03»

Протоколы обмена DLMS и СПОДЭС

Общие настройки HDLC Генератор ключей О программе

Время ожидания ответа, мс: 10000

Количество перезапросов: 0

Режим E

Коммуникационный профиль: HDLC

Спецификация: СПОДЭС

Тип клиента: Считыватель показаний

Адрес клиента: 32

Уровень безопасности: Низкий

Ok Отмена

г) «CE_NC»

Рисунок 28 – Настройки протокола обмена СПОДЭС(IEC 62056 DLMS/COSEM), при обмене с паролем считывателя, для различных каналов связи

5.3.6.5 Нажать на кнопку «ОК», чтобы внесенные изменения вступили в силу.

5.3.6.6 Нажать правой кнопкой мыши, на выделенный в профиле настроек, протокол обмена и в появившемся меню выполнить команду «Использовать», см. ниже:

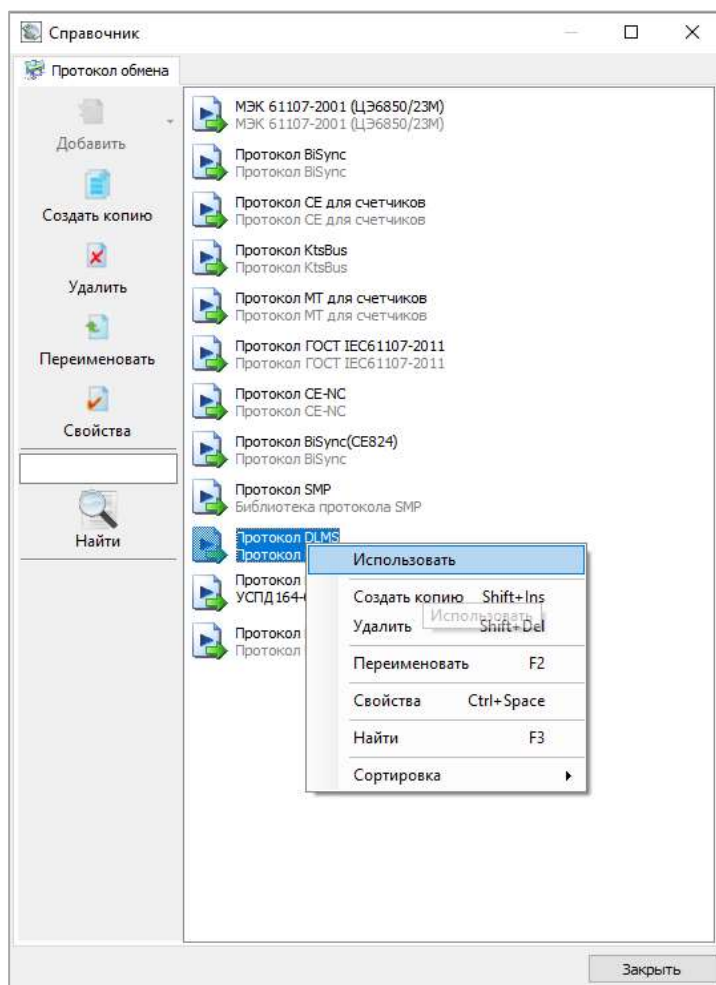

5.3.6.7 Заккрыть справочник.

5.3.7 Авторизация

5.3.7.1 При выполнении настройки связи поле «Идентификатор устройства» допустимо оставлять пустым, а поля «Пароль доступа», «Адрес устройства» обязательны для заполнения. По умолчанию при выпуске из производства значение «Адрес устройства» для всех интерфейсов: 16.

При подключении двух и более счетчиков к одной шине EIA-485, требуется присвоение индивидуального адреса каждому счетчику. Данный адрес можно записать в ТПО AdminTools разделе «Интерфейсный обмен» при настройке связи с одним счетчиком через оптический интерфейс. Адрес СПОДЕС/DLMS присваивается в диапазоне от 16 до 16381 (см. рисунок 29).

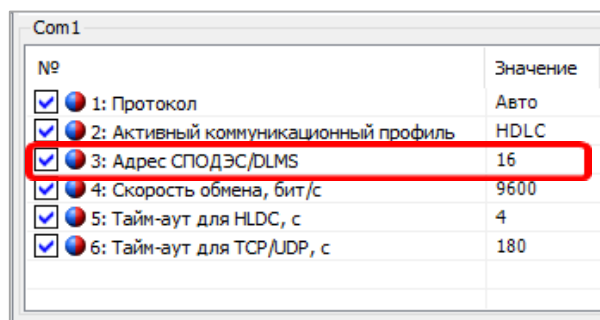

№	Значение
<input checked="" type="checkbox"/> 1: Протокол	Авто
<input checked="" type="checkbox"/> 2: Активный коммуникационный профиль	HDLC
<input checked="" type="checkbox"/> 3: Адрес СПОДЕС/DLMS	16
<input checked="" type="checkbox"/> 4: Скорость обмена, бит/с	9600
<input checked="" type="checkbox"/> 5: Тайм-аут для HDLC, с	4
<input checked="" type="checkbox"/> 6: Тайм-аут для TCP/UDP, с	180

Рисунок 29 – Адрес СПОДЕС/DLMS.

По умолчанию при выпуске из производства значение пароля для пользователя "Считыватель"- 12345678, "Конфигуратор" – 1234567812345678

После успешной авторизации, можно приступить к чтению параметров счетчика и его конфигурированию.

5.4 Настройка функций

5.4.1 Настройки интерфейсов связи

5.4.1.1 Настройку интерфейсов связи в ПО AdminTools по протоколу СПОДЭС можно выполнить на вкладке «Конфигурация → Интерфейсный обмен» (рисунок 30). Группы «Опто¹¹», «Com1¹²» и «Com2¹³» позволяют задать индивидуальные настройки для каждого интерфейса связи. Описание параметров, включая и их отображения на ЖКИ и порядок изменения, описано в п. 5.3.2.1. Здесь же можно задать пароль считывателя (по умолчанию 12345678) и конфигуратора (по умолчанию 1234567812345678).

Рисунок 30 – Закладка «Конфигурация→Интерфейсный обмен→Опто/Com1/Com2» для устройства CE 307

Все настройки, за исключением «Активный коммуникационный профиль» аналогичны описанным в п. 5.4.1.1.

Настройка «Активный коммуникационный профиль» имеет следующие варианты:

- HDLC – обмен осуществляется с применением коммуникационного профиля HDLC в соответствии с разделом 8 DLMS UA 1000-2 Ed. 8.3;

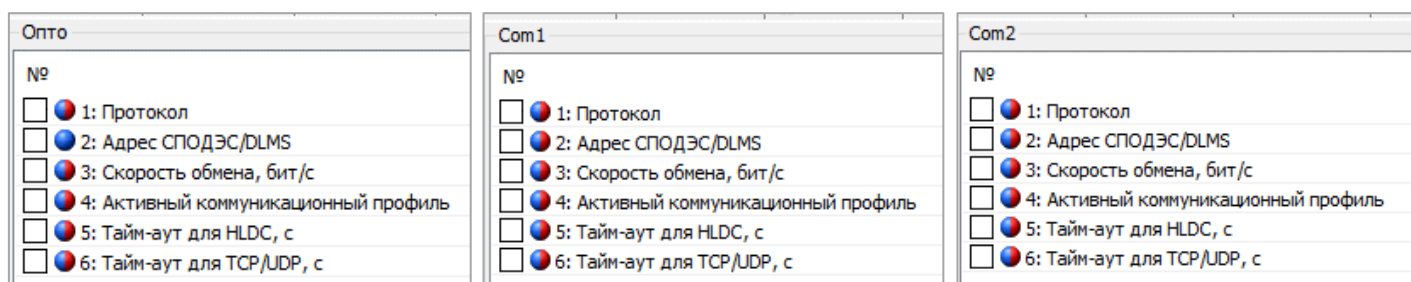
¹¹ Оптический интерфейс

¹² Для счетчика CE 307, COM1 это дополнительный интерфейс EIA-485 (контакты 16-17 счетчика см. рисунок 7);

¹³ Для счетчика CE 307, COM2 это интерфейс EIA-485 (контакты 18 счетчика см. рисунок 7).

- TCP(UDP) – обмен осуществляется с применением коммуникационного профиля, предназначенного для IP сетей и подуровня «wgrpre» в соответствии с разделом 7 DLMS UA 1000-2 Ed. 8.3.

5.4.1.2 Вкладка «Интерфейсный обмен» дополнительно содержит следующие группы:

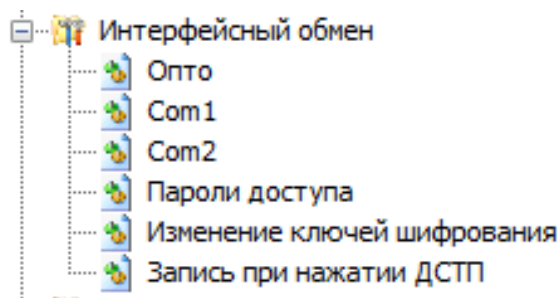

- «Пароли доступа» - защита от несанкционированного доступа к данным и параметрам прибора учета;

Пароль считывателя	
№	Значение
<input checked="" type="checkbox"/> 1: Пароль считывателя	*****
Пароль конфигуратора для высокого уровня	
№	Значение
<input checked="" type="checkbox"/> 1: Пароль конфигуратора для высокого уровня	*****

Рисунок 31 – Конфигурирование «Паролей доступа»

- «Изменение ключей шифрования»:

а) Уровень безопасности конфигуратора, см. п.5.3.6:

Уровень безопасности конфигуратора	
№	Значение
<input checked="" type="checkbox"/> 1: Уровень безопасности конфигуратора	Высокий (Mechanism_id = 2)

Может принимать два значения: «Высокий» и «Высокий GMAC»

б) Политика безопасности для высокого уровня GMAC:

Политика безопасности для высокого уровня GMAC	
№	Значение
<input checked="" type="checkbox"/> 1: Политика безопасности для высокого уровня GMAC	Отсутствует

Может принимать значения Аутентификация и Аутентификация и Шифрование.

ВНИМАНИЕ! ПОЛИТИКУ БЕЗОПАСНОСТИ МОЖНО ТОЛЬКО ПОВЫШАТЬ. С УРОВНЯ АУТЕНТИФИКАЦИЯ МОЖНО ПЕРЕЙТИ ТОЛЬКО НА УРОВЕНЬ АУТЕНТИФИКАЦИЯ И ШИФРОВАНИЕ.

в) Ключи конфигуратора для высокого уровня GMAC, см. п.5.3.6:

Пароли конфигуратора для высокого уровня GMAC	
№	Значение
<input checked="" type="checkbox"/> 1: Ключ аутентификации	*****
<input checked="" type="checkbox"/> 2: Ключ шифрования	*****
<input checked="" type="checkbox"/> 3: Мастер ключ	*****

ВНИМАНИЕ! ПРИ УТЕРЕ ПАРОЛЕЙ ИЛИ КЛЮЧЕЙ ВОССТАНОВИТЬ ИХ НЕВОЗМОЖНО! БУДЬТЕ ПРЕДЕЛЬНО ВНИМАТЕЛЬНЫ ПРИ ИХ СМЕНЕ!

- «Запись при нажатии ДСТП». Подробную информацию см. п. 6.13.1.

Запись	
№	Значение
<input checked="" type="checkbox"/> 1: Опто	Запись только при нажатии ДСТП
<input checked="" type="checkbox"/> 2: Com1	Запись только при нажатии ДСТП
<input checked="" type="checkbox"/> 3: Com2	Запись только при нажатии ДСТП
<input checked="" type="checkbox"/> 4: Com3	Запись только при нажатии ДСТП

Запись

Опто

Значение

Запись только при нажатии ДСТП

Запись без нажатия ДСТП

Запись только при нажатии ДСТП

5.4.1.1 «Настройки инициативных сообщений»

5.4.1.1.1 Настройка передачи PUSH:

Настройки передачи PUSH		
№		Значение
<input checked="" type="checkbox"/>	1: Порт для вывода сообщений	Опто
<input checked="" type="checkbox"/>	2: Метод доставки	HDLC
<input checked="" type="checkbox"/>	3: Количество повторов передачи	1
<input checked="" type="checkbox"/>	4: Задержка повторов, с	1
<input checked="" type="checkbox"/>	5: Интервал псевдослучайной задержки выхода, с	0
<input checked="" type="checkbox"/>	6: Список объектов для передачи в инициативном сообщении	[Логическое имя устройства]

5.4.1.1.1.1 «Порт для вывода сообщений»

Устанавливаем номер порта, в который будет послано PUSH сообщение при возникновении необходимых условий.

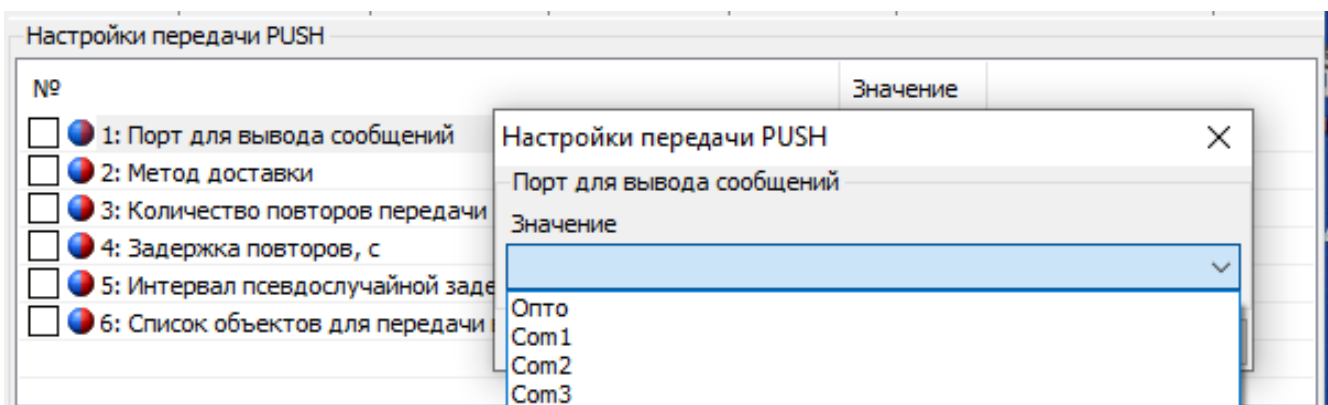

5.4.1.1.1.2 «Метод доставки»

Выбираем метод доставки. Метод доставки должен соответствовать настройке «Активного коммуникационного профиля», необходимого порта связи (п.5.4.1.1.1.1), на который будет выдаваться PUSH сообщение.

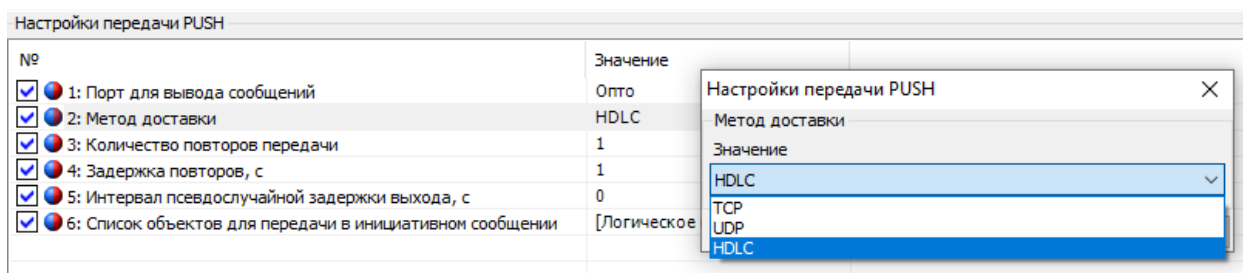

5.4.1.1.1.3 «Задержка повторов»

Максимальное значение задержки – 255 секунд

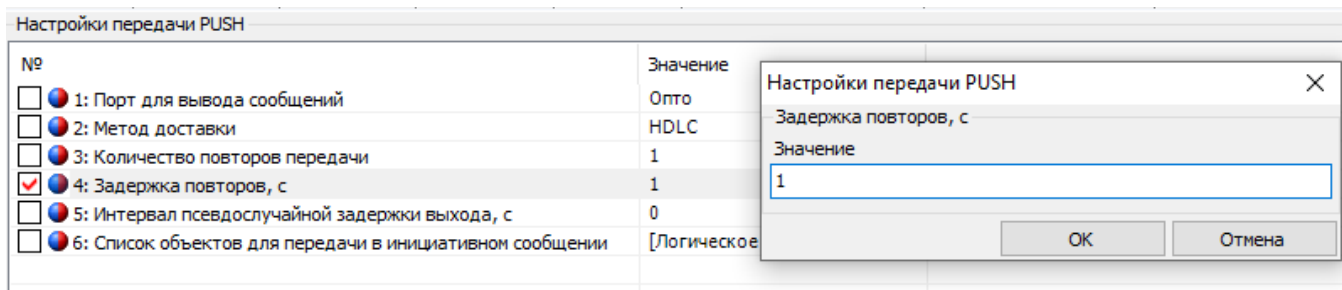

5.4.1.1.1.4 «Интервал псевдослучайной задержки выхода».

Максимальное значение интервала псевдослучайной задержки выхода – 255 секунд.

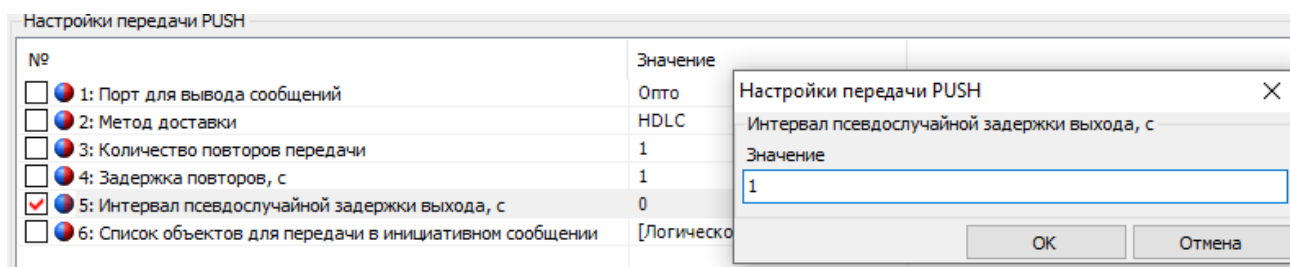

5.4.1.1.1.5 «Список объектов для передачи в инициативном сообщении».

С помощью данной настройки можно гибко настраивать, какие объекты будут передаваться в PUSH сообщении.

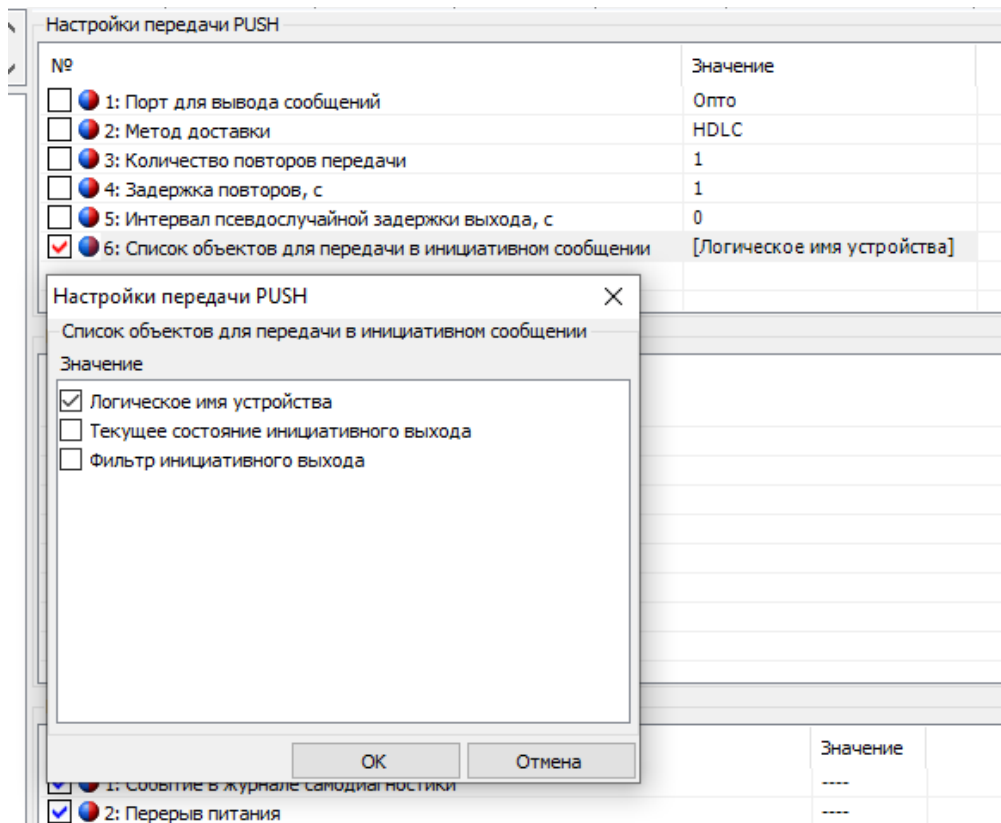

5.4.1.1.2 «Время передачи сообщения».

5.4.1.1.2.1 «Начало/окончание передачи: день».

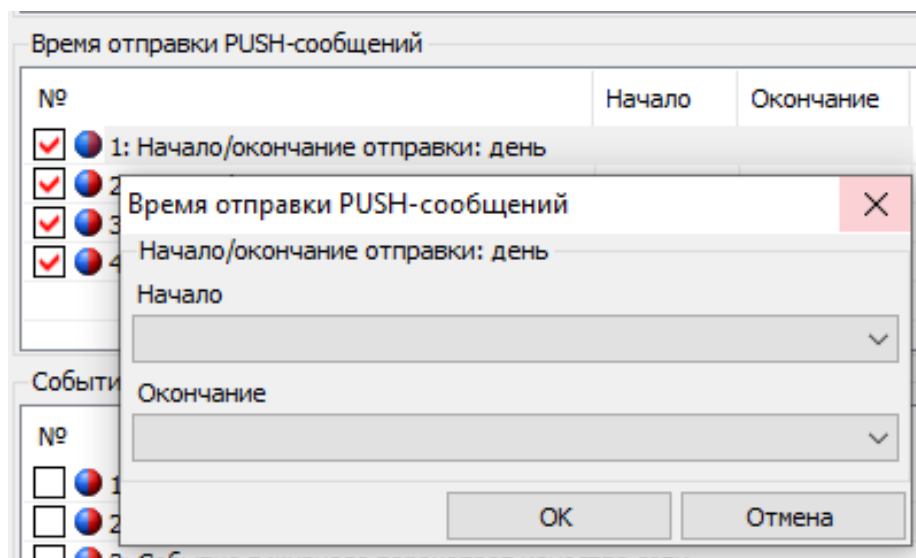

5.4.1.1.2.2 «Начало/окончание передачи: месяц».

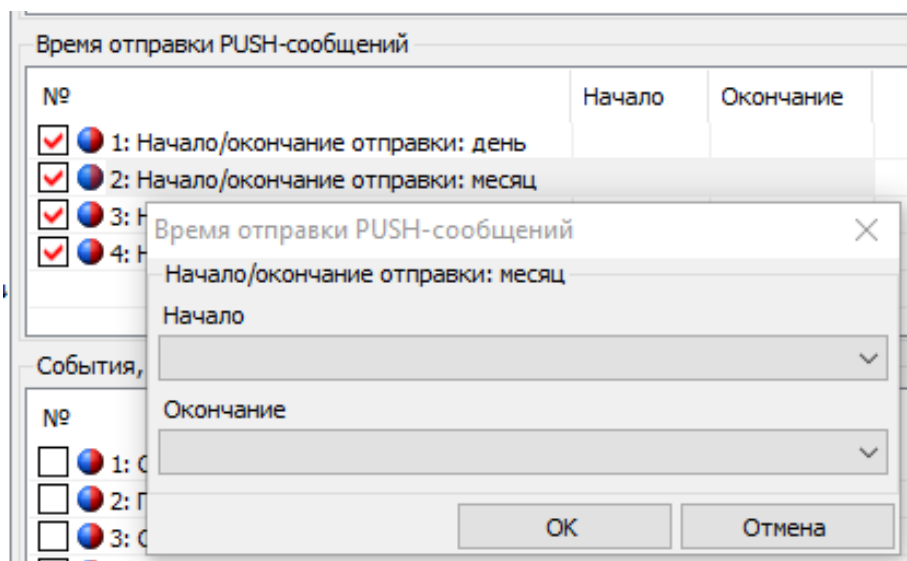

5.4.1.1.2.3 «Начало/окончание передачи: год».

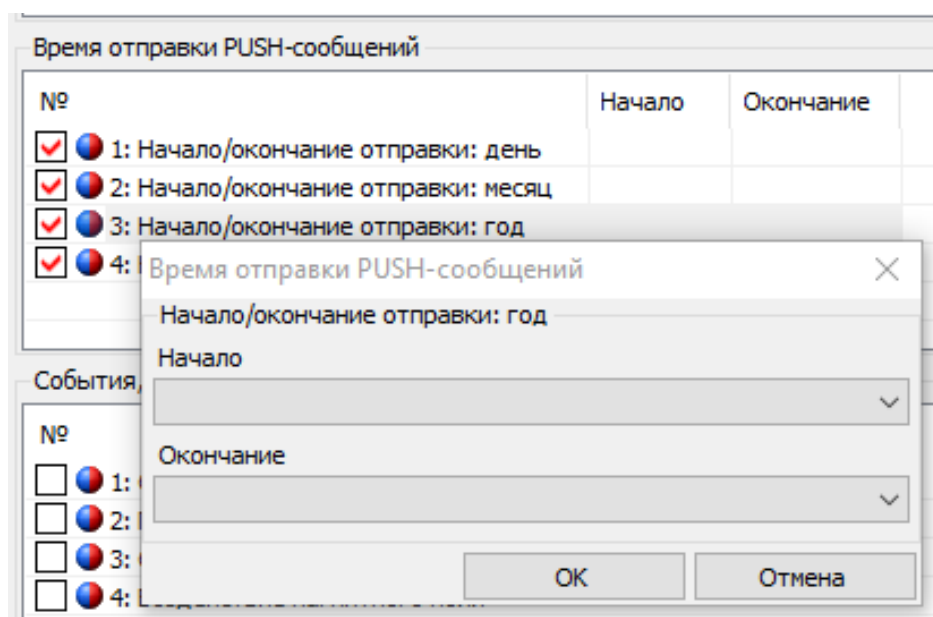

5.4.1.1.2.4 «Начало/окнчание передачи сообщений».

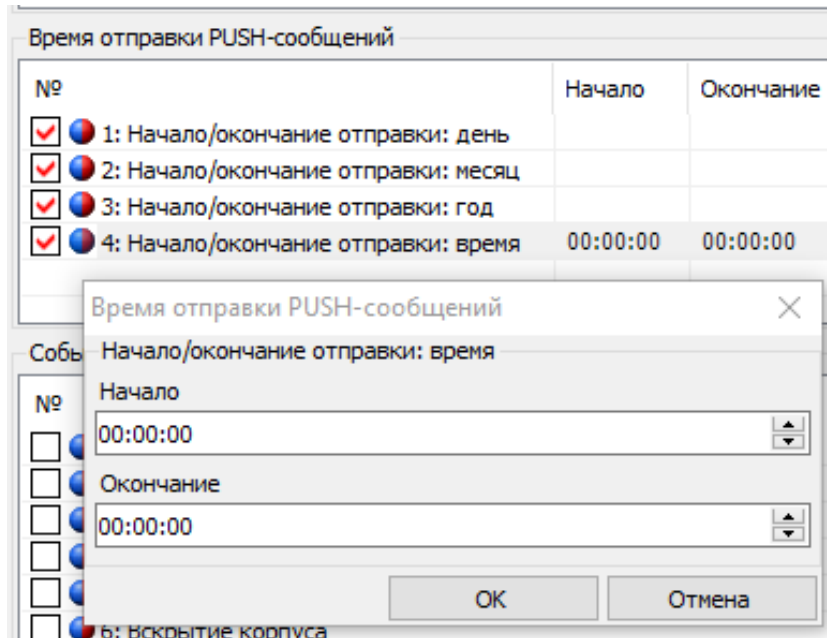

5.4.1.1.3 «События, разрешающие генерацию PUSH сообщения».

Задаются события, которые будут генерировать выдачу PUSH сообщения. Генерация PUSH сообщения происходит только при появлении события.

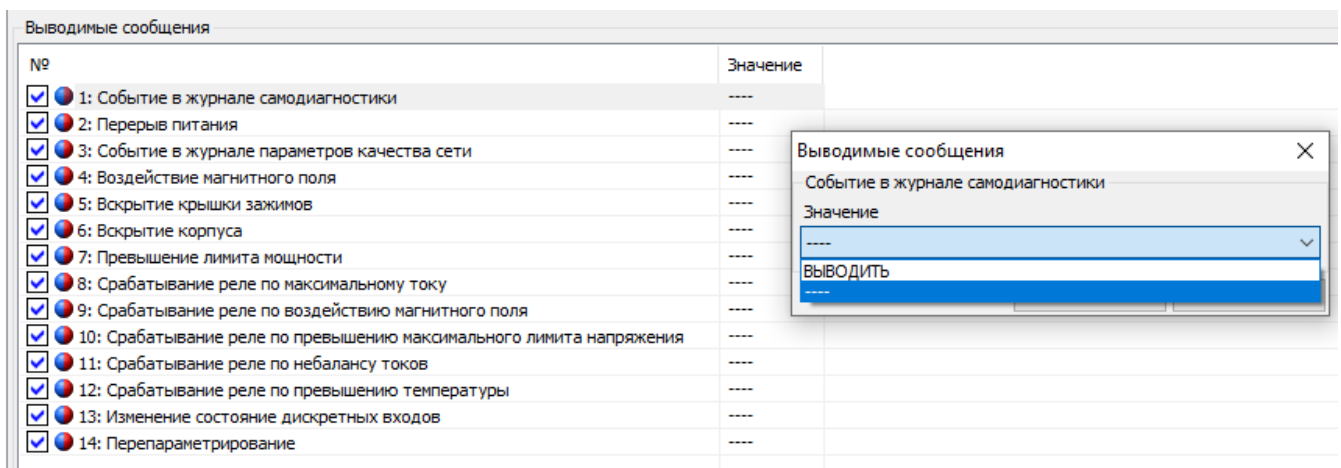

Для того, чтобы очистить запросы необходимо дать команду очистки «Команд→Сброс сообщений инициативного выхода».

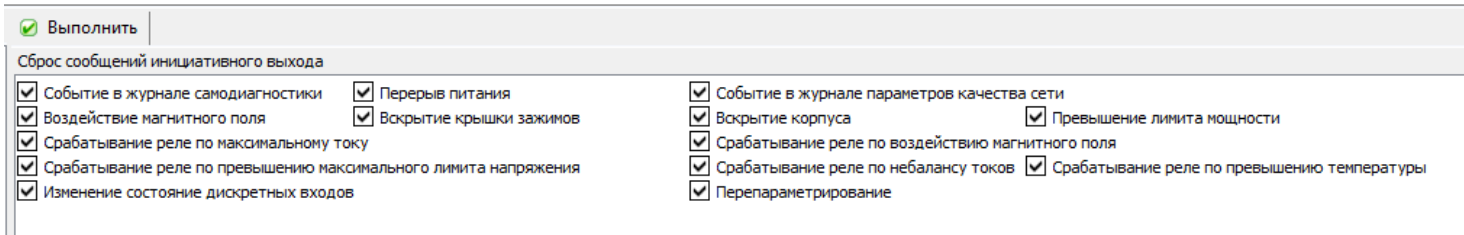

5.4.2 Настройка индикации на ЖКИ

В счетчике реализована функция настройки структуры индикации на ЖКИ. Настройка индикации выполняется в ТПО AdminTools, во вкладке «Конфигурация → Порядок индикации ЖКИ», (см. рисунок 32).

Рисунок 32 – Вкладка «Порядок индикации»

5.4.2.1 Настройка отображения параметров в группах.

Настройка параметров в данной группе, выполняется во вкладке «Конфигурация → Порядок индикации на ЖКИ → Настройка отображения параметров в группах», см. рисунок 33.

Настройка вывода параметров на ЖКИ может выполняться в двух режимах:

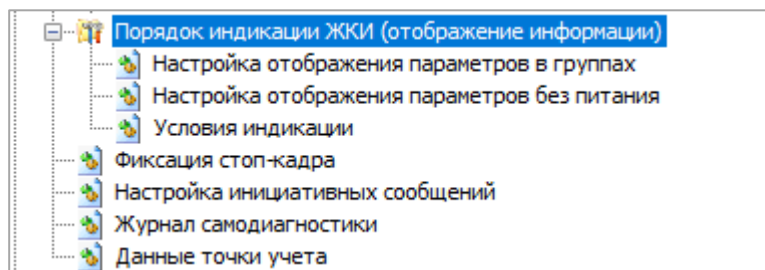
- Вывод на ЖКИ в режиме «Автопрокрутка»;
- Вывод на ЖКИ в ручном режиме «По кнопке».

5.4.2.1.1 В режиме «Автопрокрутка» – счетчик переключается в режим автоматического циклического отображения при отсутствии нажатий на кнопки счетчика в течение времени 60 секунд.

!!! Переключение в режиме «Автопрокрутка» выполняется, только если в параметре «Действие при отсутствии нажатия» установлена «Автоматическая прокрутка» (группа «Условия индикации»).

Вывод информации на ЖКИ при «Автопрокрутке» осуществляется путем выбора значения «показывать», в противном случае - значение «нет».

№	Показывать
<input type="checkbox"/> 1: "A+" сумма и по тарифам	
<input type="checkbox"/> 2: "R+" сумма	
<input type="checkbox"/> 3: "R-" сумма	
<input type="checkbox"/> 4: Дата и время	
<input type="checkbox"/> 5: Серийный номер счетчика	

Группа 1 основная

"R+" сумма

Показывать

нет
ПОКАЗЫВАТЬ

Группа 2	
№	Показывать
<input type="checkbox"/> 1: "A+" сумма и по тарифам последнего месяца (расчетного периода)	

Группа 3	
№	Показывать
<input type="checkbox"/> 1: Фазное напряжение и напряжение батареи	
<input type="checkbox"/> 2: Фазный ток	
<input type="checkbox"/> 3: Частота сети	

Группа 4	
№	Показывать
<input type="checkbox"/> 1: Активная мощность	
<input type="checkbox"/> 2: Реактивная мощность	
<input type="checkbox"/> 3: Полная мощность	

Группа 5	
№	Показывать
<input checked="" type="checkbox"/> 1: Реле сигнализации 1 (при наличии)	ПОКАЗЫВАТЬ
<input checked="" type="checkbox"/> 2: Реле сигнализации 2 (при наличии)	ПОКАЗЫВАТЬ
<input checked="" type="checkbox"/> 3: Реле сигнализации 3 (при наличии)	ПОКАЗЫВАТЬ
<input checked="" type="checkbox"/> 4: РУН (при наличии)	ПОКАЗЫВАТЬ

Группа 6	
№	Показывать
<input type="checkbox"/> 1: Статус модуля связи COM 1	
<input type="checkbox"/> 2: Статус модуля связи COM 2	

Принудительно отображать тарифы

№	Показывать
<input type="checkbox"/> 1: T1	
<input type="checkbox"/> 2: T2	
<input type="checkbox"/> 3: T3	
<input type="checkbox"/> 4: T4	

Рисунок 33 - Настройка отображения параметров на ЖКИ в режиме «Автопрокрутка» и в ручном режиме «По кнопке»

5.4.2.1.2 В ручном режиме «По кнопке» - переключение отображаемых параметров, в ручном режиме, выполняется нажатием кнопки «КАДР».

Вывод информации на ЖКИ при ручном режиме «По кнопке» осуществляется путём выбора значения «показывать», в противном случае - значение «нет», см. рисунок 33.

5.4.2.1.3 Полный перечень отображаемых параметров на ЖКИ приведен ниже:

Группа 1:

- активная потребленная энергия («А+» сумма и по тарифам);
- реактивная потребленная энергия («R+» сумма);
- реактивная отпущенная энергия («R-» сумма);
- серийный номер счетчика;
- дата и время.

Группа 2:

- активная потребленная энергия («А+» сумма и по тарифам последнего месяца (расчетного периода));

Группа 3:

- фазное напряжение и напряжение литиевого элемента питания (батареи);

- фазный ток;
- частота сети;

Группа 4:

- активная мощность;
- реактивная мощность;
- полная мощность;

Группа 5:

- Телеметрия 1/Реле сигнализации 1 (при наличии);
- Телеметрия 2/Реле сигнализации 2 (при наличии);
- Реле сигнализации 3 (при наличии);
- Реле управления нагрузки (РУН при наличии)

Группа 6:

- Статус модуля связи COM 1;
- Статус модуля связи COM 2.

Примечание: Пример отображения информации о модуле связи на ЖКИ:

Рисунок 34 - Информация модуля связи, подключенного к COM (N)

Переключение кадров с информацией о модуле связи выполняется коротким нажатием кнопки «КАДР».

Назначение и расшифровку полей в отображаемом окне смотри в руководстве пользователя [«Коммуникационный интерфейс GSM/GPRS счетчиков электроэнергетики»](#).

5.4.2.2 Настройка отображения параметров без питания.

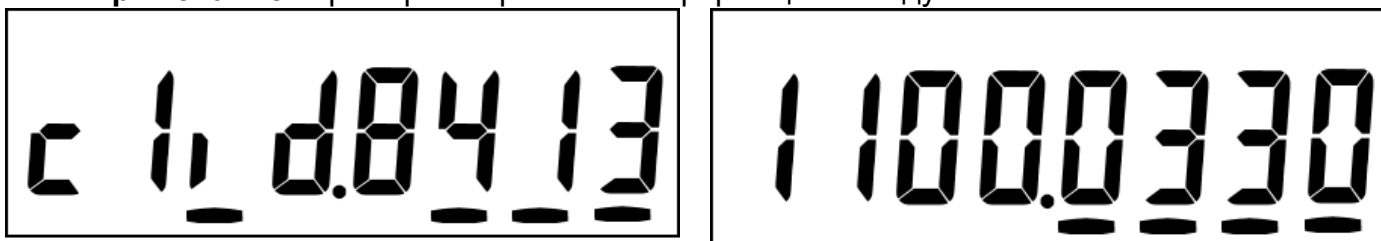
В данную группу можно назначить следующие параметры: энергия текущих показаний, показания встроенных часов реального времени, система комплексного описания ПО (СКОП), серийный номер, тест ЖКИ. При необходимости вывода параметра на ЖК индикатор, необходимо в столбце «На ЖКИ» (см. рисунок 35) выбрать значение «показывать», в противном случае - значение «нет».

Рисунок 35 - Назначение параметра в группу параметров, отображаемых при выключенном питании

Переключение отображаемых параметров выполняется кнопкой «КАДР». Индикация отключится автоматически при отсутствии нажатий на кнопку «КАДР» в течение времени, устанавливаемого специальным параметром - «Время просмотра без питания» (группа «Время индикации», см. рисунок 36).

Отображение параметров на ЖКИ:

Для перехода к тестированию сегментов ЖКИ, необходимо коротко нажать кнопку «КАДР». Окно с тестовой информацией для проверки работоспособности всех сегментов ЖКИ приведено на рисунке 5.

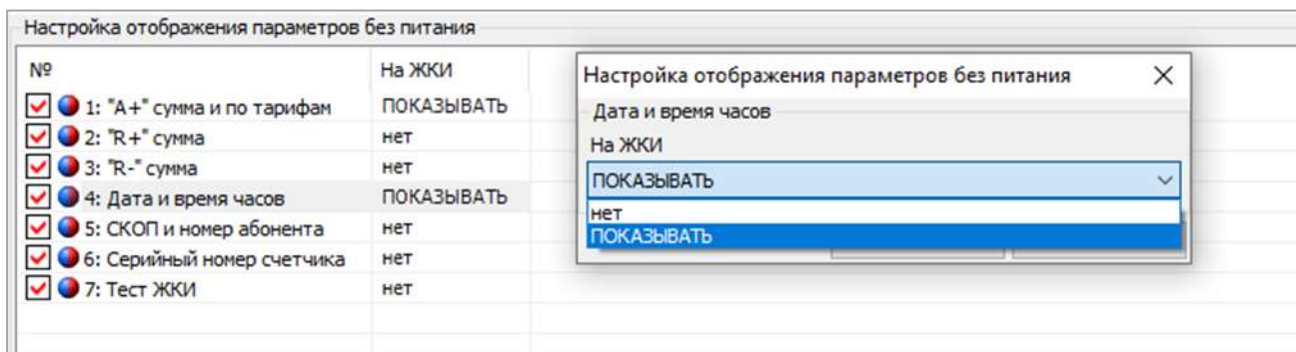
Для перехода к следующей группе параметров необходимо выполнить длительное нажатие кнопки «КАДР».

5.4.2.3 Условия индикации.

Дополнительные параметры индикации можно настроить с помощью вкладки «Конфигурация → Порядок индикации ЖКИ → Условия индикации» (см. рисунок 36). В данном разделе настраиваются следующие параметры:

Условия индикации		
№		Значение
<input checked="" type="checkbox"/>	<input type="radio"/> 1: Действие при отсутствии нажатий на кнопки	Автоматическая прокрутка
<input checked="" type="checkbox"/>	<input type="radio"/> 2: Отображение в режиме «Автопрокрутка»	По группам
<input checked="" type="checkbox"/>	<input type="radio"/> 3: Отображение в ручном режиме «По кнопке»	По группам
<input checked="" type="checkbox"/>	<input type="radio"/> 4: Подсветка индикатора	Выключается по не активности кнопок
<input checked="" type="checkbox"/>	<input type="radio"/> 5: Отображение признака некачества сети	Запрещено
Время индикации		
№		Значение
<input checked="" type="checkbox"/>	<input type="radio"/> 1: Период автопрокрутки, сек	5
<input checked="" type="checkbox"/>	<input type="radio"/> 2: Время просмотра без питания, сек	10
Принудительное отображение тарифов и фаз		
№		Показывать
<input checked="" type="checkbox"/>	<input type="radio"/> 1: При автопрокрутке	
<input checked="" type="checkbox"/>	<input type="radio"/> 2: При ручном просмотре	[T1;T2;T3;T4]

Рисунок 36 – Условия индикации

- «Действие при отсутствии нажатий на кнопки» в течение 60 секунд. Если задать значение «отсутствие действий», то счетчик будет продолжать индицировать последний кадр; «переход на начальный кадр» - счетчик перейдет на 1 кадр Группы 1; «автоматическая прокрутка» - включится режим автоматической циклической индикации (с 1 кадра 1 Группы);
- «Отображение в режиме «Автопрокрутка»: режим автоматической циклической индикации (с 1 кадра 1 Группы);
- «Отображение в ручном режиме «По кнопке»: переключение отображаемых параметров выполняется нажатием кнопки «КАДР»;
- «Подсветка индикатора»: значение «выключается по не активности кнопок» (60 секунд), «Постоянно включено» - подсветка постоянно включена не зависимо от активности кнопок;
- «Период автопрокрутки» - время в течение, которого будет показываться каждый кадр в режиме автоматической циклической индикации;

- «Время просмотра без питания» - время индикации при питании от встроенного литиевого элемента;
- «Принудительное отображение тарифов» - позволяет настроить вывод необходимой тарификации на ЖКИ.

5.4.2.4 Фиксация стоп – кадра.

5.4.2.4.1 «Фиксация стоп-кадра по расписанию»

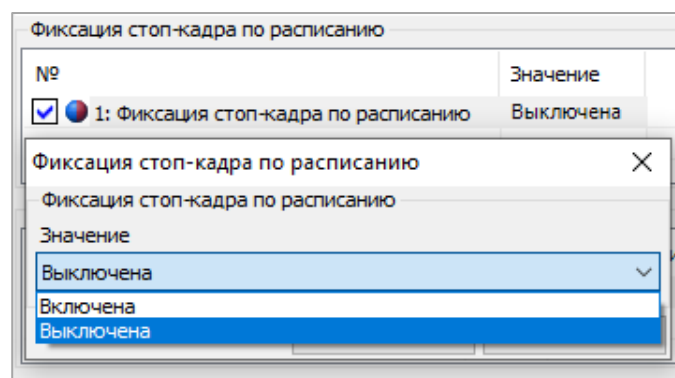

5.4.2.4.2 «Расписание фиксации стоп кадра»

Для целей диагностики параметров сети может применяться единовременная фиксация значений у группы приборов. Для этого необходимо, задать время фиксации стоп-кадра. При наступлении заданного времени значения параметров, указанных в профиле стоп кадра, будут зафиксированы и сохранены в энергонезависимую память. В дальнейшем АСКУЭ может использовать эти данные для анализа.

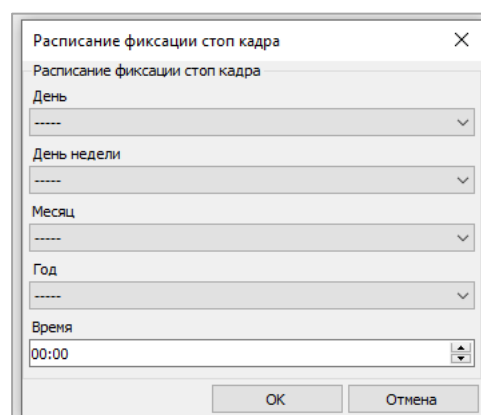
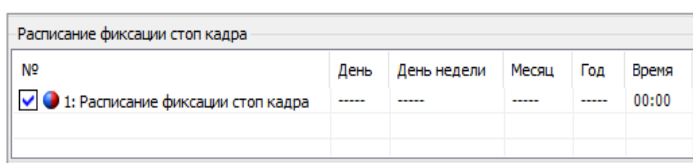

5.4.2.5 «Журнал самодиагностики»

5.4.2.5.1 «Фиксация данных в журнале самодиагностики»

Фиксация событий в журнал «Самодиагностики», выполняется при появлении сбоя. После устранения, выполняется фиксация в журнал о положительном результате самодиагностики.

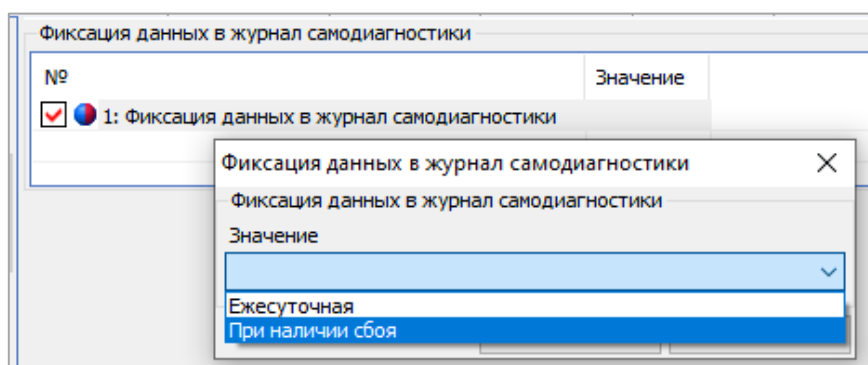

5.4.2.6 «Настройки инициативных сообщений».

5.4.2.6.1.1 Настройка передачи PUSH:

№	Значение
<input checked="" type="checkbox"/> 1: Порт для вывода сообщений	Опто
<input checked="" type="checkbox"/> 2: Метод доставки	HDLC
<input checked="" type="checkbox"/> 3: Количество повторов передачи	1
<input checked="" type="checkbox"/> 4: Задержка повторов, с	1
<input checked="" type="checkbox"/> 5: Интервал псевдослучайной задержки выхода, с	0
<input checked="" type="checkbox"/> 6: Список объектов для передачи в инициативном сообщении	[Логическое имя устройства]

5.4.2.6.1.2 «Порт для вывода сообщений»

Для вывода сообщений, необходимо, установить номер порта, в который будет послано PUSH сообщение при возникновении необходимых условий.

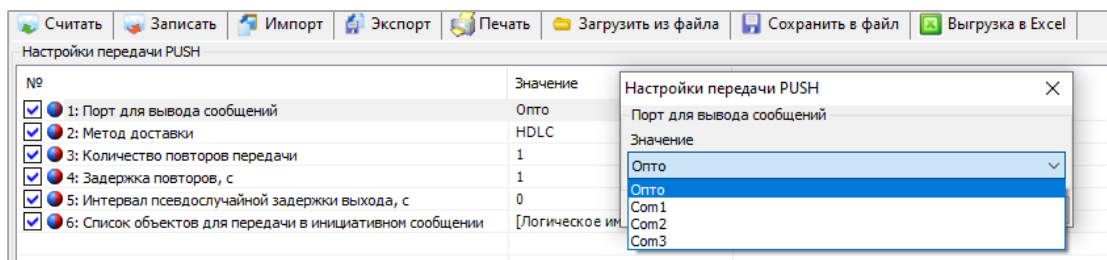

5.4.2.6.1.3 «Метод доставки»

Метод доставки, должен соответствовать настройке порта связи, на который будет выдаваться PUSH сообщение.

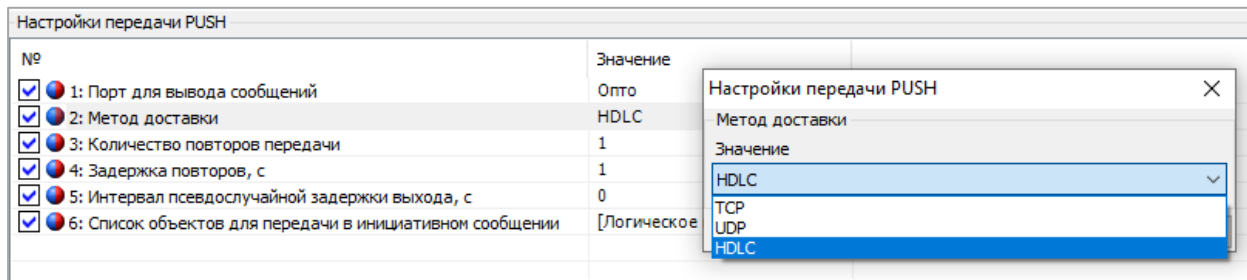

5.4.2.6.1.4 «Задержка повторов»

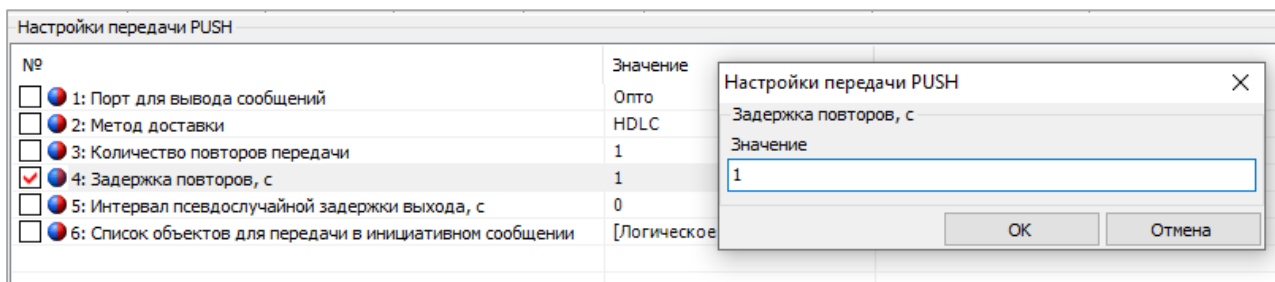

Максимальное значение задержки – 255 секунд.

5.4.2.6.1.5 «Интервал псевдослучайной задержки выхода»

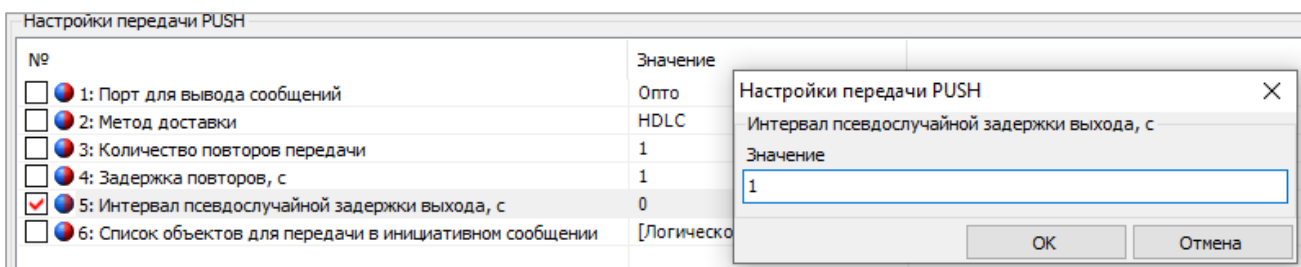

Максимальное значение интервала псевдослучайной задержки выхода – 255 секунд.

5.4.2.6.1.6 «Список объектов для передачи в инициативном сообщении»

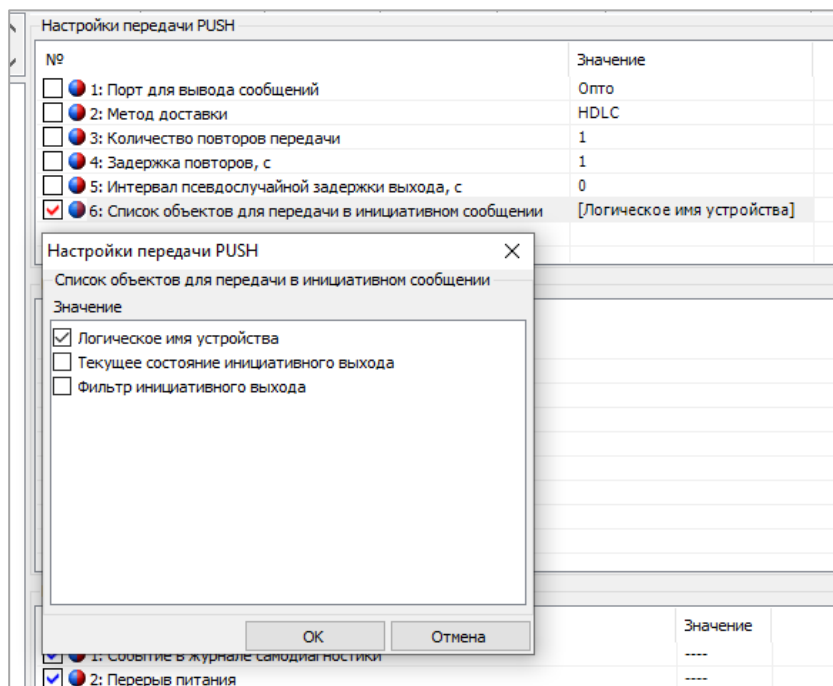

С помощью данной настройки можно гибко настраивать, какие объекты будут передаваться в PUSH сообщении.

5.4.2.6.2 «Время передачи сообщения»

Настройка временного окна для выдачи PUSH сообщения

5.4.2.6.2.1 «Начало/окончание передачи: день»

5.4.2.6.2.2 «Начало/окончание передачи: месяц»

5.4.2.6.2.3 «Начало/окончание передачи: год»

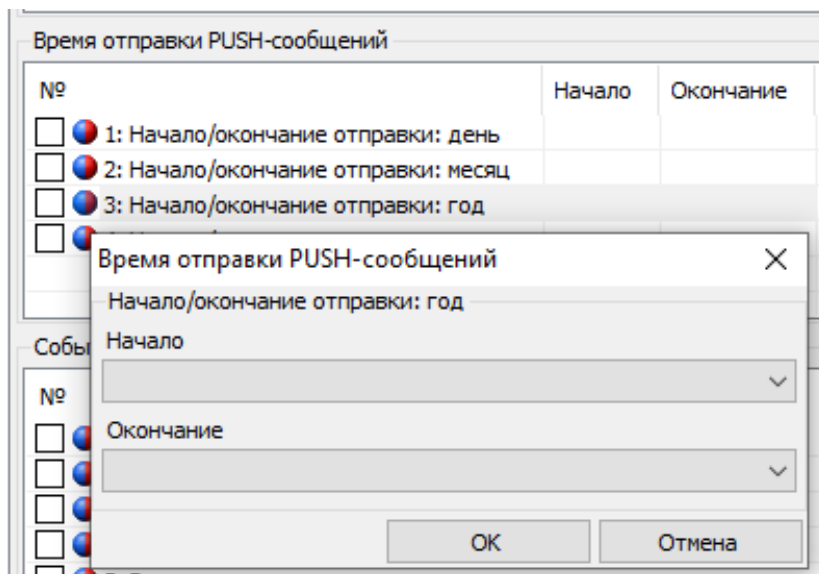

5.4.2.6.2.4 «Начало/окончание передачи сообщений»

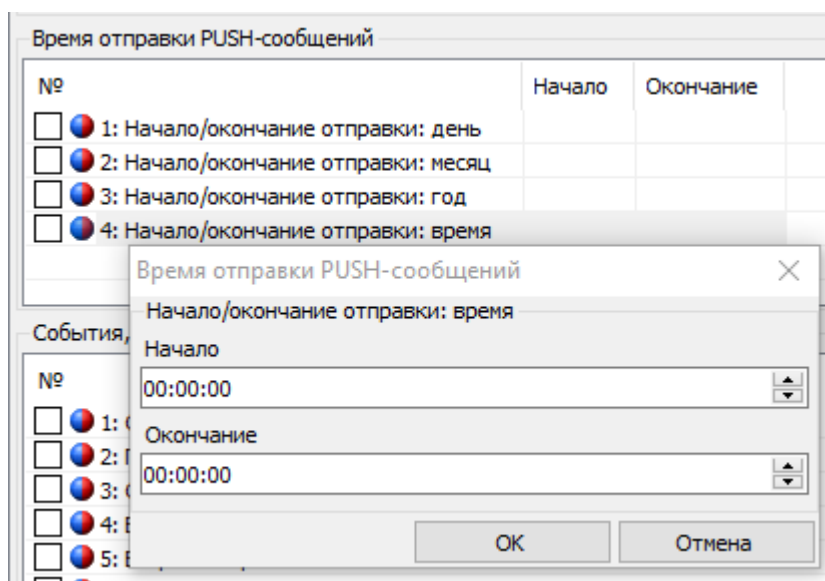

5.4.2.6.3 «События, разрешающие генерацию PUSH сообщения»

В окне «Выводимые сообщения» задаются события, которые будут генерировать выдачу PUSH сообщения. Генерация PUSH сообщения, происходит только при появлении события.

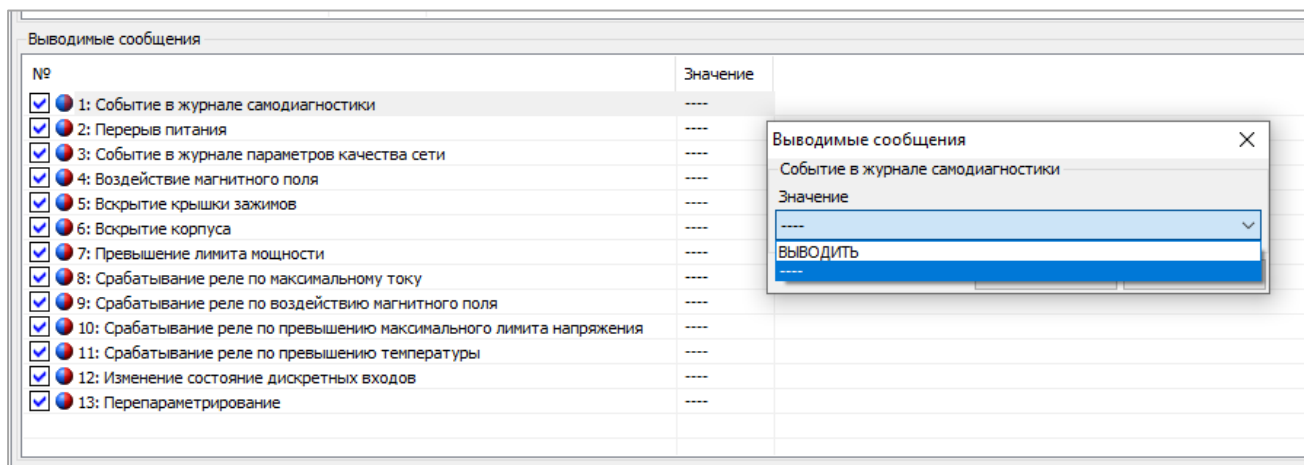

Для очистки запросов необходимо активировать настройку очистки: «Команды → Сброс сообщений инициативного выхода».

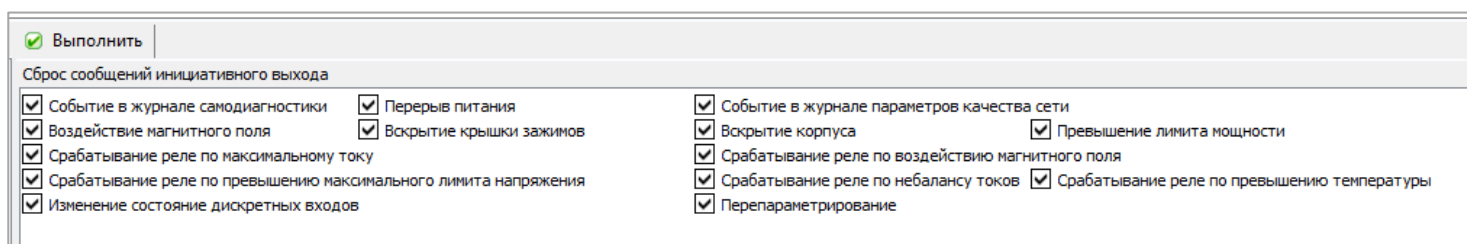

5.4.2.7 «Данные точки учёта»

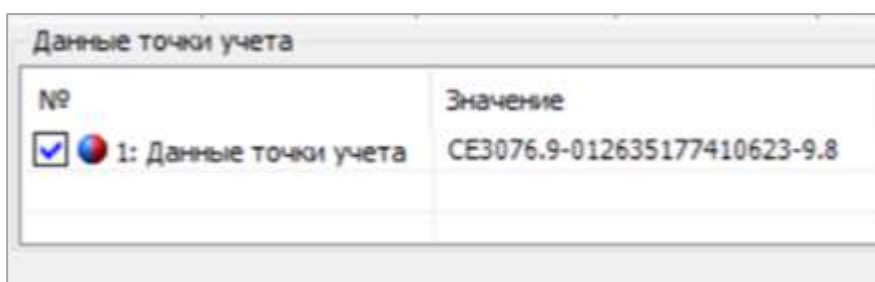

Может использоваться для задания адреса установки счётчика и абонентского номера.

6 ОПИСАНИЕ ФУНКЦИЙ СЧЕТЧИКА

6.1 Измерение параметров качества сети.

6.1.1 В счетчике реализовано измерение параметров качества сети.

Счетчик обеспечивает выдачу по запросу в интерфейс и на индикацию последних измеренных показаний:

- частоты напряжения в сети;
- сила тока (фаза А, фаза В, фаза С);
- напряжение (фаза А, фаза В, фаза С);
- междуфазные (линейные) напряжения с ненормируемой точностью (фазы А-В, фазы В-С, фазы С-А);
- углы между током и напряжением (фаза А, фаза В, фаза С);
- коэффициент мощности по фазам и трехфазный (фаза А, фаза В, фаза С);
- активной, реактивной, полной мощности (фаза А, фаза В, фаза С и суммарно).

6.1.2 Суммарные значения активной, реактивной мощности определяются как абсолютная сумма значений по фазам.

6.1.3 Трехфазный коэффициент мощности вычисляется из трехфазных мощностей.

6.1.4 При отсутствии одного из фазных напряжений, соответствующие ему междуфазные напряжения отображаются равными нулю.

Для просмотра параметров сети на ЖКИ необходимо зайти в группу 3 и группу 4 (см. рисунок 33):

6.1.5 На ЖКИ выводятся:

- активная мощность по фазам и суммарно;

- реактивная мощность по фазам и суммарно;
- полная мощность по фазам и суммарно;
- действующее напряжение по фазам;
- действующий ток по фазам;
- частота напряжения питающей сети.

6.1.6 Общий вид окна вывода параметров сети приведен на рисунке 37.

Рисунок 37 – Активная мощность по первой фазе.

На ЖКИ в группе 4 отображен идентификатор выведенного параметра: **P1** – активная мощность по первой фазе.

6.1.7 Для просмотра параметров качества сети с помощью ТПО AdminTools, необходимо зайти во вкладку SE 307 «Данные измерений → Группа параметров сети → Параметры сети» (см. рисунок 38).

Канал измерения	Группа величин	Тип величины	КДЕ
<input checked="" type="checkbox"/> Мощность активная, кВт			
<input checked="" type="checkbox"/> Мощность активная (фаза А), кВт			
<input checked="" type="checkbox"/> Мощность активная (фаза В), кВт			
<input checked="" type="checkbox"/> Мощность активная (фаза С), кВт			
<input checked="" type="checkbox"/> Мощность реактивная, квар			
<input checked="" type="checkbox"/> Мощность реактивная (фаза А), квар			
<input checked="" type="checkbox"/> Мощность реактивная (фаза В), квар			
<input checked="" type="checkbox"/> Мощность реактивная (фаза С), квар			
<input checked="" type="checkbox"/> Мощность полная, кВт*А			
<input checked="" type="checkbox"/> Мощность полная (фаза А), кВт*А			
<input checked="" type="checkbox"/> Мощность полная (фаза В), кВт*А			
<input checked="" type="checkbox"/> Мощность полная (фаза С), кВт*А			
<input checked="" type="checkbox"/> Сила тока (фаза А), А			
<input checked="" type="checkbox"/> Сила тока (фаза В), А			
<input checked="" type="checkbox"/> Сила тока (фаза С), А			
<input checked="" type="checkbox"/> Напряжение (фаза А), В			
<input checked="" type="checkbox"/> Напряжение (фаза В), В			
<input checked="" type="checkbox"/> Напряжение (фаза С), В			
<input checked="" type="checkbox"/> Коэффициент активной мощности (фаза А)			
<input checked="" type="checkbox"/> Коэффициент активной мощности (фаза В)			

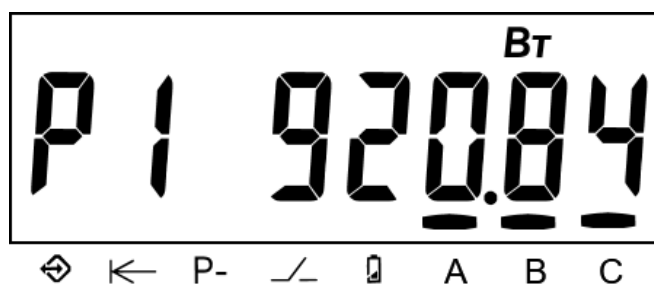
	17.12.2020 08:47:06	Время фиксации	Статус
Мощность активная (фаза С), кВт	0,0027	17.12.2020 08:47:06	
Мощность реактивная, квар	0,0592	17.12.2020 08:47:06	
Мощность реактивная (фаза А), квар	0,0117	17.12.2020 08:47:06	
Мощность реактивная (фаза В), квар	0,0235	17.12.2020 08:47:06	
Мощность реактивная (фаза С), квар	-0,0238	17.12.2020 08:47:06	
Мощность полная, кВт*А	0,0615	17.12.2020 08:47:06	
Мощность полная (фаза А), кВт*А	0,0127	17.12.2020 08:47:06	
Мощность полная (фаза В), кВт*А	0,0242	17.12.2020 08:47:06	
Мощность полная (фаза С), кВт*А	0,0247	17.12.2020 08:47:06	
Сила тока (фаза А), А	0,0564	17.12.2020 08:47:06	
Сила тока (фаза В), А	0,1063	17.12.2020 08:47:06	
Сила тока (фаза С), А	0,1090	17.12.2020 08:47:06	
Напряжение (фаза А), В	226,0368	17.12.2020 08:47:06	
Напряжение (фаза В), В	226,0794	17.12.2020 08:47:06	

Рисунок 38 – «Параметры сети»

6.2 Просмотр идентификационных данных программного обеспечения.

6.2.1 Встроенное программное обеспечение (ВПО) счетчиков разделено на метрологически значимую и метрологически незначимую часть. Каждая часть расположена в отдельной области энергонезависимой памяти. В счётчике реализована защита энергонезависимой памяти центрального микроконтроллера от не санкционированного изменения. Защита памяти реализуется с помощью алго-

ритма хеширования, который сравнивает вычисленное значение хэша с эталонным, которое записано в памяти центрального микроконтроллера и защищено от возможности изменения. Каждая часть программного обеспечения имеет свои идентификационные признаки.

6.2.2 Идентификационные данные метрологически значимой части состоят из наименования (цифробуквенное обозначение), номера версии и контрольной суммы (рассчитанной по алгоритму CRC32). Идентификационные данные метрологически значимой части ВПО представлены в таблице 10.

Таблица 10 – Идентификационные данные метрологически значимой части ВПО.

Тип прибора	Идентификационное наименование ПО	Номер версии (идентификационный номер ПО)	Цифровой идентификатор ПО (контрольная сумма)
CE 307	3076	1	85BD

6.2.2.1 Метрологически значимая часть включает в себя следующий функционал: получение первичных измерительных данных от датчиков тока и напряжения, фиксирование показаний с последующей обработкой, в том числе применение калибровочных коэффициентов, а также сохранение расчетных показаний в энергонезависимой памяти, алгоритмы расчета контрольных сумм блоков памяти содержащих в себе юридически значимые данные, а также функции доступа к данным измерений, функции интерпретации команд пользовательского интерфейса (кнопки), функции интерпретации команд интерфейсов связи. Идентификационные признаки (наименование, версия, контрольная сумма) метрологически значимой части можно считать по интерфейсу в ТПО *AdminTools*. Для этого необходимо перейти на вкладку «Информация», выбрать необходимые параметры.

Рисунок 39 – Версия метрологического ПО

Метрологически значимая часть встроенного ПО, калибровочные коэффициенты и измеренные данные защищены и не доступны для изменения без вскрытия прибора учета.

6.2.2.2 Идентификационные признаки метрологически незначимой части ВПО доступны как для чтения по интерфейсу в ТПО AdminTools (см. рисунок 40), так и для просмотра на ЖКИ в режиме настройки отображение параметров без питания.

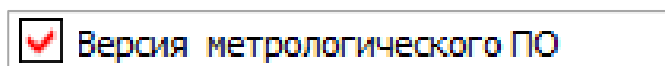

Рисунок 40 – Версия метрологически незначимой части ВПО

Окно с идентификационными данными встроенного программного обеспечения счетчика, отображаемых на ЖКИ приведено на рисунке 41.

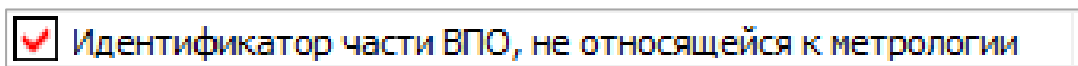

Рисунок 41 – Идентификационные данные метрологически незначимой части ВПО.

На ЖКИ отображено:

- Технологический параметр V2, поле: **2222** – значение в диапазоне 0 - 9999;
- Технологический параметр V1, номер модификации ВПО счетчика, поле: **11** – значение в диапазоне 0 - 99;
- Технологический параметр V0, версия потребительской функциональности счетчика, поле: **00** – значение в диапазоне 0 – 99.

6.2.2.3 В счетчике предусмотрена замена метрологически незначимой части программного обеспечения, без изменения метрологически значимой части. Каждая новая версия метрологически незначимой части имеет свой уникальный идентификатор. Изменение программного обеспечения происходит без потери архивных накопителей энергии и журналов событий счетчика. Изменение метрологически значимого программного обеспечения не предусматривается. А также имеется возможность замены программного обеспечения интерфейсных модулей связи счетчика.

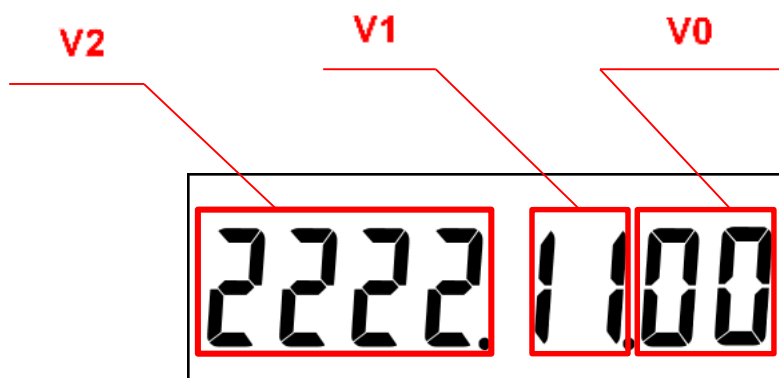
6.2.2.4 Перезагрузка микропрограммного обеспечения счетчика выполняется в следующих случаях:

- в автоматическом режиме после его обновления;
- по заданным алгоритмам для защиты от случайного зависания включая модули связи.

6.3 Учет электроэнергии

Термины и определения:

Профиль – накопления энергии или усредненная мощность за интервалы дискретизации (в течение суток).

Фиксация на завершеном интервале - накопления нарастающим итогом на конец календарного интервала (определение счетчиком новых наступления суток, расчетного периода, года), сохраняется в общем и тарифных накопителях.

Учтенная энергия – энергия, накапливаемая из энергий фазного или нулевого провода, в зависимости от того, в каком проводе текущая активная энергия больше.

Идентификатор – это метка времени\даты фиксации показаний с форматом, определяемым конкретным типом данных.

6.3.1 Общая информация

Счетчик осуществляет учет активной электрической энергии непосредственно в киловатт-часах, учет реактивной электрической энергии непосредственно в киловар-часах, и ведет учет электрической энергии нарастающим итогом суммарно и отдельно по четырём тарифам (для активной и реактивной энергии) в соответствии с задаваемыми режимами тарификации.

Для исполнений счетчиков трансформаторного включения предусмотрены параметры: «Коэффициент трансформации по току» и «Коэффициент трансформации по напряжению». Эти параметры доступны для чтения и записи по интерфейсам в ПО AdminTools во вкладке «Конфигурация → Настройки учета».

6.3.2 Накопители энергии

Счетчики отображают информацию в единицах величин, допущенных Положением о единицах величин, допускаемых к применению в Российской Федерации (при этом обозначение активной электрической энергии в кВт•ч, реактивной - в кВАр•ч).

6.3.2.1 Счетчик ведет учет четырех видов энергии:

- активная потребленная (A+);
- активная отпущенная (A-);
- реактивная (R+);
- реактивная (R-).

6.3.2.2 Для каждого вида энергии предусмотрен блок, содержащий следующие накопители:

- А – Накопитель энергии фазы 1;
- В – Накопитель энергии фазы 2;
- С – Накопитель энергии фазы 3;
- Т1...Т4 – тарифных накопителей энергии;

- Накопитель суммарной энергии без разбивки по фазам или тарифам;

6.3.2.3 Объем одного тарифного накопителя 9999999999 единиц, вес младшего разряда 0,1 Вт*ч (0,0001кВт*ч) или 0,1 вар*ч (0,0001квар*ч) для реактивной энергии.

6.3.2.4 На основе описанных блоков энергии формируются все остальные данные по энергии – тарификация, ретроспектива, профили.

6.3.2.5 Для просмотра накопленной энергии на ЖКИ, окна, содержащие эту информацию, назначены в 1 группу параметров, отображаемых на ЖКИ (см. п. 5.4.2).

6.3.2.6 На ЖКИ выводятся:

- активная потребленная энергия (А+): суммарно, отдельно по четырём тарифам.

6.3.2.7 Общий вид окна вывода энергии приведен на рисунке 42.

Рисунок 42 – Активная энергия

На ЖКИ в группе 1 отображена энергия: **000013.51 кВт·ч** – активная энергия.

Для переключения между кадрами необходимо выполнить короткое нажатие кнопки «**КАДР**». Для перехода к следующей группе параметров, необходимо выполнить длительное нажатие кнопки «**КАДР**».

6.3.2.7.1 Считать накопления энергии в ТПО AdminTools можно на странице «[Данные измерений → Группа накопления энергий по тарифам](#)» (см. рисунок 43)

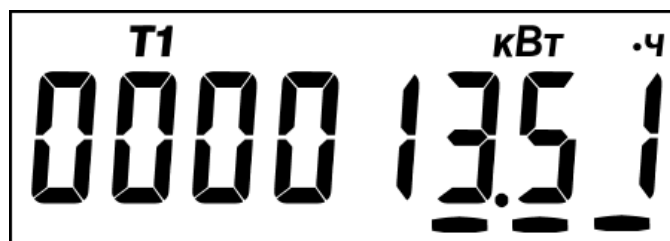
Дата	Активная потребление A+ (Сумма)	Статус	Активная потребление A+ (T1)	Статус	Активная потребление A+ (T2)	Статус	Активная ге
07.12.2020	22,1791		13,5156		0,0000		
08.12.2020	22,1791		13,5156		0,0000		
09.12.2020	22,1791		13,5156		0,0000		
10.12.2020	22,1791		13,5156		0,0000		
11.12.2020	22,1791		13,5156		0,0000		
12.12.2020	22,1791		13,5156		0,0000		
13.12.2020	22,1791		13,5156		0,0000		
14.12.2020	22,1791		13,5156		0,0000		
15.12.2020	22,1791		13,5156		0,0000		
16.12.2020	22,1791		13,5156		0,0000		

Рисунок 43 – Чтение текущих показаний накопителей энергии

6.4 Тарификация.

В счетчике реализовано повременная тарификация (по тарифному расписанию). Текущий тариф определяется тарифным расписанием и текущим значением времени, получаемым от ЧРВ (часов реального времени).

6.4.1 В счетчике реализован **накопитель безусловного учета энергии**. Таким накопителем может быть назначен любой из 4 возможных в счетчике номеров тарифов. По умолчанию назначен 1-й тариф. Условия, при которых учет ведется в накопитель безусловного учета энергии:

- недоступен ни один из видов тарификации: отсутствует действующее тарифное расписание, нет тарификации по событиям (режим отключен, либо нет ни одного события), нет внешней тарификации (режим отключен, либо нет команды для внешней тарификации);
- некорректно заданные условия тарификации;
- сбой счетчика, приводящий к невозможности тарифного учета (сбой часов и т.д.).

6.4.2 Учет в тарифных накопителях 1...4 выполняется всегда. Суммарное накопление по тарифам 1...4 соответствует значению накопителя суммарной энергий, т.е. существует баланс энергий. Отсутствие баланса энергий говорит о нарушении в работе счетчика. В этих накопителях может накапливаться дублирующий объём энергии (например: энергия, потребленная при пониженном напряжении, и т.д.).

6.4.3 Текущий действующий тариф T1...T4 отображается на ЖКИ (см. рисунок 90) и доступен для чтения по интерфейсу во вкладке «CE 307 → Состояние счетчика → Текущее состояние».

6.4.4 Повременная тарификация.

В счетчике реализована повременная тарификация. Текущий тариф определяется тарифным расписанием и текущим значением времени, получаемым от ЧРВ (часов реального времени).

6.4.4.1 В счетчике предусмотрено две группы тарифных расписаний - активное (действующее) и пассивное (планируемое к применению). Настройка выполняется в ТПО *AdminTools*, вкладка «Конфигурация → Тарифная программа» закладки «Активная группа» и «Пассивная группа».

Рисунок 44 - Настройка тарифных расписаний – активное (действующее) и пассивное (планируемое к применению).

6.4.4.2 Каждая группа тарифных расписаний состоит из:

- 32 суточных расписания переключения тарифа, в каждом до 16 точек переключения тарифа. Одна точка переключения тарифа содержит: время начала действия тарифа (чч:мм) и тариф (т) (см. рисунок 45); Порядок задания тарифов – произвольный. Если переключение не используется, то в соответствующих полях необходимо установить значения: время – 00:00, тариф – нет.

№	1: время	1: тариф	2: тариф	2: время	3: время	3: тариф	4: время	4: тариф	5: время	5: тариф	6: время	6: тариф	7: вр ^
<input checked="" type="checkbox"/> 1:	07:00	Тариф 1	23:00	Тариф 2	00:00	нет	00:00	нет	00:00	нет	00:00	нет	00:0
<input checked="" type="checkbox"/> 2:	00:00	нет	00:00	нет	00:00	нет	00:00	нет	00:00	нет	00:00	нет	00:0
<input checked="" type="checkbox"/> 3:	00:00	нет	00:00	нет	00:00	нет	00:00	нет	00:00	нет	00:00	нет	00:0
<input checked="" type="checkbox"/> 4:	00:00	нет	00:00	нет	00:00	нет	00:00	нет	00:00	нет	00:00	нет	00:0

Рисунок 45 – Закладка «Суточные расписания (графики тарификации)»

- 12 сезонных недельных расписания. Каждое содержит: дату начала действия расписания (дд.мм) и номер суточного расписания переключения тарифов для каждого дня недели (пн, вт, ср, чт, пт, сб, вс) от 1 до 32 (см. рисунок 46). Если сезонное недельное расписание надо отключить, то в

графе «Использовать» задается «-», в противном случае «+»;

№	Использовать	Дата начала	Пн	Вт	Ср	Чт	Пт	Сб	Вс
1:	+	01.01	График 1	График 1	График 1	График 1	График 1	График 1	График 1
2:	-	01.03	нет	нет	нет	нет	нет	нет	нет
3:	+	01.06	График 2	График 1	График 1	График 1	График 1	График 3	График 3
4:	-	01.01	нет	нет	нет	нет	нет	нет	нет
5:	-	01.01	нет	нет	нет	нет	нет	нет	нет
6:	-	01.01	нет	нет	нет	нет	нет	нет	нет
7:	-	01.01	нет	нет	нет	нет	нет	нет	нет
8:	-	01.01	нет	нет	нет	нет	нет	нет	нет
9:	-	01.01	нет	нет	нет	нет	нет	нет	нет
10:	-	01.01	нет	нет	нет	нет	нет	нет	нет
11:	-	01.01	нет	нет	нет	нет	нет	нет	нет
12:	-	01.01	нет	нет	нет	нет	нет	нет	нет

Рисунок 46 – Закладка «Сезонные расписания».

- контрольные суммы для каждой группы тарифных расписаний.

6.4.4.3 Исключительные дни (48 штук)¹⁴ применяются сразу после записи. Каждый исключительный день содержит, месяц год и номер суточного расписания переключения тарифа от 1 до 32 (см. рисунок 47). Если исключительный день не используется, то в графе «Использовать» задается «-», в противном случае «+».

№	Использовать	День	Месяц	Год	График
1	+	01	Январь	Ежегодно	График 10
2	+	14	Январь	2020	График 2
3	+	Все дни заданного месяца и года	Март	2019	График 8
4	+	02	Все месяцы с заданным днем и годом	2022	График 15
5	-	----	----	----	----
6	-	----	----	----	----
7	-	----	----	----	----
8	-	----	----	----	----

Рисунок 47 – Закладка «Исключительные дни»

Для того, чтобы каждый год 1 января действовал график 10 необходимо указать: «Использовать» - «+», «День» - «01», «Месяц» - «Январь», «Год» - «Ежегодно», «График» - «График 10».

¹⁴ Исключительные дни применяются сразу после записи и не требуют активации.

Для того, чтобы 14 января 2020 года действовал график 6 необходимо указать: «Использовать» - «+», «День» - «14», «Месяц» - «Январь», «Год» - «2020», «График» - «График 6».

Для того, чтобы весь март 2019 года действовал график 8 необходимо указать: «Использовать» - «+», «День» - «Все дни заданного месяца и года», «Месяц» - «Март», «Год» - «2019», «График» - «График 8».

Для того, чтобы каждое 2 число 2019 года действовал график 15 необходимо указать: «Использовать» - «+», «День» - «02», «Месяц» - «Все месяцы с заданным днем и годом», «Год» - «2019», «График» - «График 15».

6.4.4.4 Для активации тарифного расписания предназначена закладка «Конфигурация → Тарифная программа → Пассивная группа → Активация пассивного тарифного расписания».

В данной вкладке выполняется настройка данного параметра: «Не активировать», «Сейчас», или «С даты» и задается «Дата» активации пассивного расписания в активное. Если заданная дата меньше текущей, то активация производится немедленно.

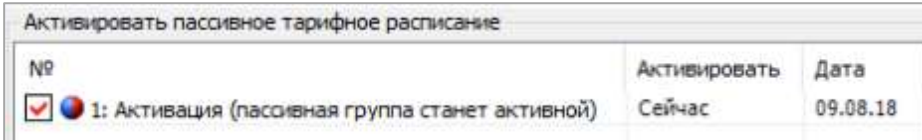

№	Активировать	Дата
<input checked="" type="checkbox"/> 🌐 1: Активация (пассивная группа станет активной)	Сейчас	09.08.18

Рисунок 48 – Зкладка «Активация пассивного тарифного расписания».

Факт изменения данных параметров фиксируется в журнале «Запись пассивной группы тарифных расписаний» (см. п. 6.17).

6.4.4.5 При переключении расписаний выполняется копирование данных пассивного расписания в активное расписание («Журналы команд → Программирование параметров счетчика»).

6.4.4.6 Пассивная группа тарифных расписаний свободно редактируется, допускается менять дату активации и устанавливать разрешение активации.

6.5 Ведение ретроспективы

В счетчике реализована фиксация (сохранения текущих значений накопителей энергии в энергонезависимой памяти) накопителя общей энергии, тарифных накопителей Т1-Т4, накопителей фазного учета в момент определения счетчиком новых временных (календарных) интервалов: сутки, месяц (расчетный период), год.

При выполнении фиксации, с каждой записью сохраняются не только текущие значения накопителей энергии, но и текущее значение часов реального времени. Следует иметь в виду, что часы реального времени могут переводиться пользователем (с правами администратора) как вперед, так и назад, кроме того часы могут потерять значение реального времени при одновременном отсутствии питания и исчерпания литиевым элементом своего ресурса. В связи с этим, в счетчике намеренно введена возможность хранения фиксаций с одинаковыми датами и намеренно не выполняется сортировка фиксаций по дате.

Для исключения путаницы и облегчения понимания, данных пользователем, фиксации хранятся строго в хронологическом порядке (т.е. в том порядке, в котором выполнялось сохранение), а значения даты в этом случае являются вспомогательным параметром. В связи с этим далее по тексту используется термин – «идентификатор данных» с целью дополнительно подчеркнуть, что существует вероятность недостоверности даты. Например, если пользователем по ошибке выполнялся перевод времени на несколько дней вперед, а потом спустя несколько дней ошибка была обнаружена и исправлена (переводом

времени назад), то совершенно логичным и нормальным будет наличие фиксации с одинаковыми датами или наличие фиксации, в которых значение даты стало меньше, чем в предыдущих фиксациях. При этом значения накопленной энергии всегда будут только нарастать. Кроме того, у пользователя есть возможность просмотреть журнал перевода времени для окончательного понимания причин нарушения корректного хода времени.

6.5.1 Для ведения ретроспективы данных по встроенным в счетчик часам реального времени (ЧРВ), выполняется фиксирование текущего содержания суммарного накопителя, тарифных регистров Т1-Т4, а также накопления по фазам, с присвоением соответствующего идентификатора. Данные фиксируются в энерго-независимой памяти с глубиной:

- показания на конец суток: 128 суток (текущие показания + 127 показаний на конец предыдущих суток, накопление за текущие сутки + накопления за 127 предыдущих суток);
- показания на конец месяца: 40 месяцев (текущие показания + 39 показаний на конец предыдущих месяцев, накопление за текущий месяц + накопления за 39 предыдущих месяцев);
- показания на конец года: 10 лет (текущие показания + показаний за 9 предыдущих лет, накопление за текущий год + накопления за 9 предыдущих лет).

6.5.1.1 Фиксация накоплений энергий на завершённые сутки (на конец суток) выполняется при работе счетчика от силовой сети и изменении номера суток в ЧРВ.

Изменение номера суток для фиксации может произойти:

- при неразрывном течении времени в 00:00:00;
- при прямой записи в ЧРВ;

- после восстановления питания от силовой сети;
- при фиксации накоплений энергий на завершённые сутки (на конец суток) заносится идентификатор "дд.мм.гг" номера новых суток.

6.5.1.2 Фиксация накоплений энергий на завершённый месяц (на конец месяца) выполняется при работе счетчика от силовой сети и изменении номера месяца во встроенных ЧРВ.

Изменение номера месяца для фиксации может произойти:

- при неразрывном течении времени в 00:00:00 первой даты месяца;
- при прямой записи в ЧРВ;
- после восстановления питания от силовой сети;
- при фиксации накоплений энергий на завершённый месяц (конец месяца) заносится идентификатор "мм.гг" номера нового месяца.

6.5.1.3 Фиксация накоплений энергий на завершённый год (конец года) выполняется при работе счетчика от силовой сети и изменении номера года в ЧРВ.

Изменение номера года для фиксации может произойти:

- при неразрывном течении времени в 00:00:00 первой даты года (первого января);
- при прямой записи в ЧРВ;
- после восстановления питания от силовой сети;
- при фиксации накоплений энергий на завершённый год (конец года) заносится идентификатор "гг" номера нового года

6.5.2 В счетчике предусмотрен параметр «Дата расчетного периода» содержащий число месяца или значение «на конец месяца» («Конфигурации → Тарифная программа»)

Факт задания параметра фиксируется в журнале «Программирование параметров счетчика» (см. п. 6.17).

В случае задания даты расчетного периода, месячная и годовая ретроспектива фиксируется при выходе ЧРВ за интервал дат между началом и окончанием текущего периода. Дата расчетного периода означает завершение расчетного периода с начала суток этой даты.

6.5.2.1 Фиксация накоплений энергий на завершение расчетного периода месяца/года (конец расчетного периода месяца/года) выполняется при работе счетчика от силовой сети и изменении номера дня во встроенных ЧРВ за границы интервала текущего периода. Границы интервала текущего периода располагаются от даты начала периода (включительно) до даты начала следующего периода (исключительно).

Например: дата расчетного периода 25 число каждого месяца, текущий месяц июнь 2013 (06.13). При определении по ЧРВ даты равной или позже 25.05.13, но ранее 25.06.13, идентификатор данных фиксации и накопления равен 06.13

Изменение идентификатора расчетного периода месяца может произойти:

- при неразрывном течении времени в 00:00:00 первой даты месяца расчетного периода;
- при прямой записи в ЧРВ;
- после восстановления питания от силовой сети;
- при фиксации накоплений энергий на заверченный месяц (конец месяца) заносится идентификатор "мм.гг" номера нового месяца.

Например: дата расчетного периода - 25 число каждого месяца, текущий год 2013 (13). При определении по ЧРВ даты равной или позже 25.12.12, но ранее 25.12.13 идентификатор фиксации и накопления равен 13.

Изменение годового расчетного периода может произойти:

- при неразрывном течении времени в 00:00:00 первой даты отчетного периода последнего месяца года (12);
- при прямой записи в ЧРВ;
- после восстановления питания от силовой сети;
- при фиксации накоплений энергий на завершённый год (конец года) заносится идентификатор "г" номера нового года.

6.5.2.2 Следует иметь ввиду следующие особенности работы с параметром «Дата расчетного периода». При записи большей даты расчетного периода, чем установленная, может возникнуть повторная фиксация накоплений.

Например: На часах счетчика 26 марта, а дата расчетного периода установлена 25 число (т.е. фиксация уже была выполнена). Если теперь изменить дату расчетного периода на 28 число, то 28 числа будет выполнена повторная фиксация показаний за месяц. При переводе даты расчетного периода назад, может произойти пропуск фиксации, если новая дата расчетного периода меньше чем текущая дата на часах счетчика.

6.5.3 Данные по профилям и интервалам за периоды, в которых отсутствовал учет, выдаются или индицируются нулевыми значениями с признаком недостоверности.

6.5.4 В качестве данных с накоплением на интервал, завершённый при отсутствии силового питания, выдаются или индицируются (после восстановления питания) последние накопленные данные, зафиксированные при пропадании питания.

6.5.5 Считать ретроспективы данных, зафиксированных на конец месяца, на конец суток и на конец года можно в ТПО *AdminTools* в разделе «Данные измерений → Группа накопления энергий».

6.5.6 Интервальный профиль.

6.5.6.1 В счетчике реализована функция накопления интервального профиля измеряемых данных. Настройка данного параметра выполняется в ПО *AdminTools* во вкладке «Конфигурация → Конфигурация профиля».

Интервал усреднения, в минутах, выбирается из ряда 1, 2, 3, 4, 5, 6, 10, 12, 15, 20, 30, 60 минут – ПО *AdminTools* вкладка «Конфигурация → Конфигурация профиля».

При переконфигурировании состава данных профиля и/или изменении интервала усреднения – данные профиля очищаются.

Количество записей профиля – 6144 (128 суток для 30 минутного интервала, 1 текущие и 127 предыдущих). Дополнительно 60 записей с идентификатором суток "лишнего" 25 часа (повторное накопление) возникающего при переходе на "зимнее" время.

Каждая запись профиля содержит 6 полей данных (см. ниже):

Интервал усреднения профиля, мин	
№	Значение
<input checked="" type="checkbox"/> 1: Интервал усреднения профиля, мин	30

Конфигурация профиля	
№	Параметр
<input checked="" type="checkbox"/> 1: Данные 1	Напряжение L3 - среднее квадратичное
<input checked="" type="checkbox"/> 2: Данные 2	Напряжение L3 - максимальное
<input checked="" type="checkbox"/> 3: Данные 3	Ток L2 - среднее арифметическое
<input checked="" type="checkbox"/> 4: Данные 4	Коэффициент мощности суммарный - среднее арифметическое
<input checked="" type="checkbox"/> 5: Данные 5	Коэффициент мощности суммарный - максимальное
<input checked="" type="checkbox"/> 6: Данные 6	Коэффициент мощности L2 - среднее арифметическое

Типы сохраняемых параметров определяется пользователем из списка (см. ниже):

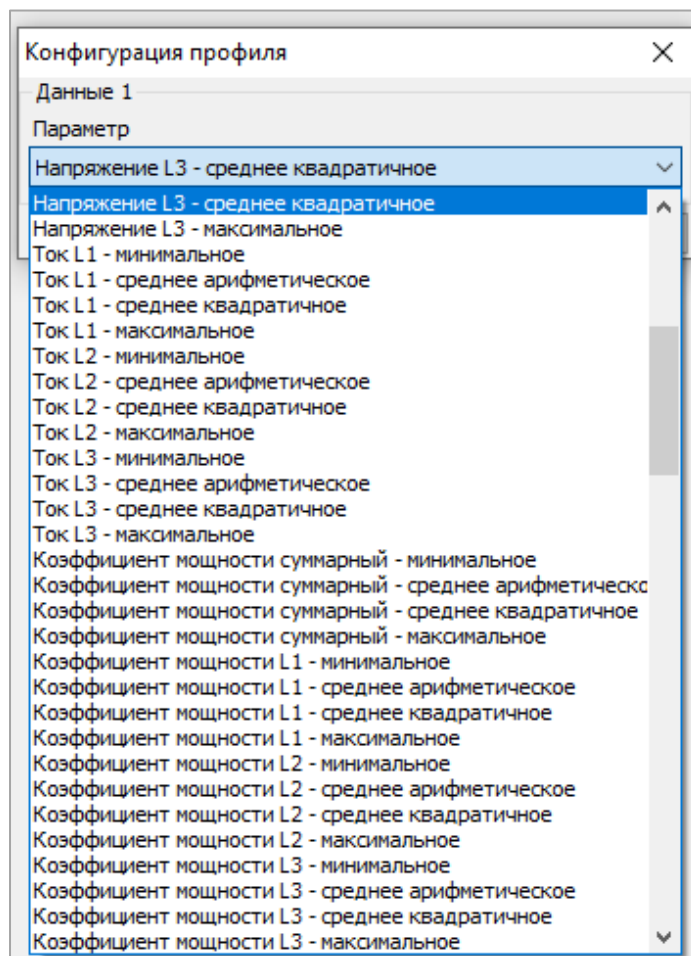

Признаки:

- отсутствие накопления (отсутствие силовой сети на интервале, время интервала не наступило);
- недостоверность данных (измененный интервал усреднения);
- повторное накопление.

При наступлении суток формируются все интервалы новых суток с признаком отсутствия накоплений.

При выключении силовой сети на интервале или изменении времени ЧРВ в пределах интервала формируется признак недостоверности данных. При чтении

данных в ПО AdminTools, такие значения имеют статус «недостоверные» (красный цвет).

При повторном накоплении энергии на интервале (из-за перевода времени назад) новые накопления добавляются к старым с установкой признака повторного накопления.

Чтение данных профилей выполняется во вкладке «Данные измерений → Группа профилей накопления → Профили».

6.6 Измерение показателей качества электроэнергии (ПКЭ).

В счетчике реализована функция измерения показателей качества электроэнергии.

Счетчик обеспечивает выдачу по запросу в интерфейс следующих показателей качества электроэнергии в соответствии с ГОСТ 30804.4.30-2013 класс «S» и с постановлением Правительства Российской Федерации «О проведении эксперимента по созданию системы ответственности сетевых организаций за несоблюдение индивидуальных показателей надежности и качества услуг по передаче электрической энергии»:

- положительное и отрицательное отклонение напряжения;
- отклонение частоты;
- длительность провала напряжения;
- глубина провала напряжения;
- длительность перенапряжения;
- длительность прерывания электроснабжения;
- длительность (положительных и отрицательных отклонений напряжения) и количество (перенапряжений) нарушений в текущем расчетном периоде (месяце).

В ПО AdminTools значения параметров - длительность (положительных и отрицательных отклонений напряжения) и количество (перенапряжений) нарушений в текущем расчетном периоде (месяце) можно прочитать в группе «Журналы событий → Журналы качества электроэнергии → Длительность нарушений за расчётный период (месяц)».

Настройка параметров для измерения качества электроэнергии выполняется во вкладке «Конфигурация → Контроль качества электроэнергии» (см. рисунок 49).

6.6.1 Положительное и отрицательное отклонение напряжения.

6.6.1.1 Отклонение напряжения для фазы X характеризуется двумя ПКЭ: отрицательное $\delta U_{(-)X}$ и положительное $\delta U_{(+)X}$ отклонения от номинального/согласованного значения напряжения (U_0) электропитания в точке передачи электрической энергии, %.

6.6.1.2 Параметр U_0 – это опорное напряжение - параметр («Согласованное напряжение» $U_{опор}$, В), (см. рисунок 49) настраиваемый пользователем (согласно ГОСТ 30804.4.30-2013 это напряжение, равное стандартному номинальному напряжению $U_{ном}$ или напряжению согласно договорным условиям U_c). Параметр доступен для чтения и записи по интерфейсам в разделе «Конфигурация → Контроль качества электроэнергии».

Рисунок 49 - Настройка параметра «Опорное напряжение»

Факт записи параметра фиксируется в журнале «Коррекция данных» (см. п. 6.17).

6.6.1.3 В электрических сетях низкого напряжения стандартное номинальное напряжение электропитания $U_{\text{ном}}$ равно 220 В (четырёхпроводных трехфазных систем) и 380 В (между фазными проводниками для трех- и четырехпроводных трехфазных систем). С переходом низковольтных сетей на напряжения по ГОСТ 29322 стандартное напряжение $U_{\text{ном}}$ будет равно 230 В (между фазным и нейтральным проводниками), 400 В (между фазными проводниками), поэтому для данного настраиваемого параметра предусмотрены соответствующие диапазоны допустимых значений.

6.6.1.4 Положительное и отрицательное отклонение напряжения для всех трех фаз в соответствии с ГОСТ 30804.4.30-2013 измеряются на интервале времени 10 минут. В ПО AdminTools по интерфейсу во вкладке «Журнал событий → Журналы качества электроэнергии → Журнал оценки отклонения напряжения» можно считать данный параметр.

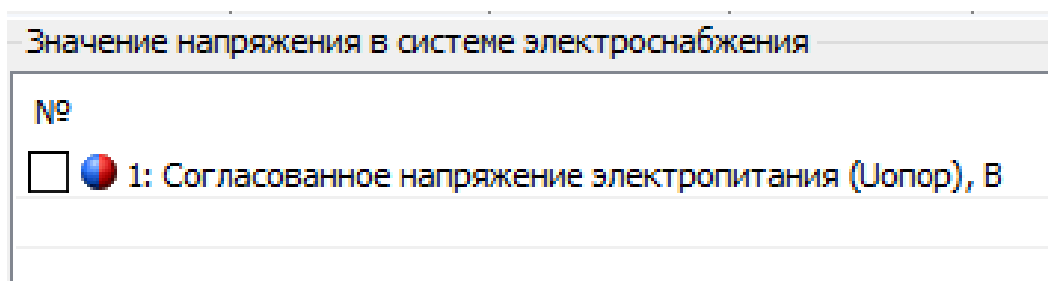
6.6.1.5 С суммарной продолжительностью и количеством нарушений за расчетный период положительного или отрицательного отклонения уровня напряжения в точке поставки электрической энергии на величину 10% и более от опорного напряжения « $U_{\text{опор}}$ » в интервале измерений, равном 10 минутам, доступен для чтения в ТПО AdminTools во вкладке «Состояние → Оценка качества напряжения за текущий расчетный период (месяц)», см. ниже:

Оценка качества напряжения за текущий расчетный период (месяц)

Название

Длительность нарушений (отклонений напряжения), чч:мм:сс

Количество нарушений (перенапряжений)

< >

Рисунок 50 – Оценка качества напряжения за текущий расчетный период (месяц)

6.6.1.6 Количество фактов перенапряжения за расчетный период в точке поставки электрической энергии на величину 20% и более от опорного напряжения « $U_{опор}$ » доступно для чтения в ТПО AdminTools во вкладке «Состояние → Оценка качества напряжения за текущий расчетный период (месяц)», см. рисунок 50:

6.6.1.7 Фиксация факта нарушения выполняется в «Журнале качества электроэнергии», см таблицу 14.

6.6.2 Отклонение частоты.

6.6.2.1 Отклонение значения основной частоты напряжения электропитания от номинального значения, δf (измеряется в Гц) определяется по формуле:

$$\delta f = f_m - f_{ном}$$

где: f_m - значение основной частоты напряжения электропитания, Гц, измеренное в интервале времени 10 с.

$f_{ном}$ - номинальное значение частоты напряжения электропитания, Гц.

6.6.2.2 Номинальное значение частоты напряжения электропитания в электрической сети равно 50 Гц.

6.6.2.3 Настройка параметра «Порог отклонения частоты» выполняется в ТПО AdminTools в разделе «Конфигурация → Контроль сети и режимов потребления».

6.6.2.4 Фиксация отклонения частоты сети на 0,2 Гц, 0,4 Гц и на заданный порог выполняется в журнале «Отклонений качества электроэнергии». Данные можно считать в ТПО AdminTools во вкладке «Журналы событий → Журналы качества электроэнергии → Журнал отклонения качества электроэнергии».

6.6.3 Длительность и глубина провала напряжения.

6.6.3.1 Для фиксации провала напряжения, пороговое значение напряжения задается пользователем в процентах от опорного напряжения U_0 .

6.6.3.2 Для этого предусмотрен специальный параметр («Пороговое значение начала провала напряжения»), имеющий значение по умолчанию 90%. Параметр доступен для чтения и записи по интерфейсу. Факт записи параметра фиксируется в журнале «Программирования параметров счетчика» (см. п. 6.17). Настройка данного параметра выполняется в разделе «Конфигурация → Контроль качества электроэнергии».

6.6.3.3 Длительность провала напряжения, фиксируемая счетчиком, может составлять от 2 с до 1 мин. Провалы большей длительности в соответствии с ГОСТ 30804.4.30-2013 игнорируются.

6.6.3.4 Провал напряжений фиксируется в «Журнале напряжений» с сохранением штампа времени (идентификатора), глубины и длительности провала.

6.6.4 Длительность и максимальное значение перенапряжения.

6.6.4.1 Для обнаружения перенапряжения пороговое значение напряжения задается в процентах от опорного напряжения $U_{опор}$. Для этого предусмотрен специальный параметр («Пороговое значение начала перенапряжения»), имеющий значение по умолчанию 110%. Параметр доступен для чтения и записи по интерфейсам в ТПО *AdminTools* «Конфигурация → Контроль качества электроэнергии».

Значение напряжения в системе электроснабжения		
№	Контролировать качество напряжения	Значение
<input checked="" type="checkbox"/> 1: Согласованное напряжение электропитания ($U_{опор}$), В	Да	230,0

Рисунок 51 - Пороговое значение начала перенапряжения

6.6.4.2 Факт записи параметра фиксируется в ТПО *AdminTools* «Журнал событий → Журналы команд → Программирование параметров счетчика» (см. п. 6.17).

6.6.4.3 Длительность перенапряжения, фиксируемая счетчиком, может составлять от 2 с до 1 мин. Перенапряжения большей длительности в соответствии с ГОСТ 30804.4.30-2013 игнорируются.

6.6.4.4 Чтение зафиксированного перенапряжения выполняется в ТПО *AdminTools* во вкладке «Журнал событий → Журнал измерений и событий сети → Журнал напряжений» (см. п. 6.17)) с сохранением штампа времени (идентификатора), максимального значения и длительности перенапряжения.

6.6.5 Перерывы электроснабжения

Согласно ГОСТ 32144-2013, к перерывам электроснабжения относят ситуацию, при которой фазное напряжение меньше 5% опорного напряжения $U_{опор}$ во всех фазах.

6.6.5.1 Факт и длительность каждого прерывания электроснабжения фиксируется в «Журнале напряжений» (см. п. 6.17), расположенного в ПО *AdminTools* во вкладке «Журнал событий → Журнал измерений и событий сети → Журнал напряжений».

6.7 Контроль сети и режимов потребления.

6.7.1 Контроль мощности.

В счётчике реализован контроль мощности на интервале интегрирования. Задать параметры можно во вкладке «Конфигурация → Контроль сети и режимов потребления».

Фиксация активной мощности на интервале интегрирования		
№		Значение
<input checked="" type="checkbox"/>	1: Порог активной мощности на интервале интегрирования, кВт	1000,000
<input checked="" type="checkbox"/>	2: Порог активной мощности на интервале интегрирования в часы пиковых нагрузок, кВт	1000,000

Время интегрирования равно 60 минутам.

Часы больших нагрузок и часы утреннего и вечернего максимумов задаются во вкладке «Конфигурация → Тарифная программа».

Часы больших нагрузок				
№	Вычисление максимума	С	До	
<input checked="" type="checkbox"/>	1: Часы больших нагрузок	Отключено	10:00	12:00

При превышении заданных уровней произойдёт запись в журнал «Превышения предела мощности». Прочитать его можно во вкладке «Журнал событий → Превышение предела мощности».

6.7.2 Контроль максимальной мощности.

В счетчике реализована функция контроля потребляемой активной мощности (нагрузки). В качестве контролируемого значения используется активная суммарная потребляемая мощность на установленном интервале контроля или прогнозируемая активная потребляемая мощность на текущем не завершённом интервале.

6.7.2.1 Для управления длительностью интервала контроля предусмотрен параметр «Интервал контроля мощности», значение которого выбирается из ряда: 1, 2, 3, 4, 5, 6, 10, 12, 15, 20, 30 или 60 мин. Данный параметр не зависит от интервала усреднения назначенного для профиля нагрузки. Данный параметр доступен ТПО *AdminTools* в разделе «Конфигурация → Настройка учёта → Контроль максимальной мощности интервала».

Рисунок 52 – Настройка интервала контроля мощности.

6.7.2.2 Контроль максимальной мощности интервала выполняется ежедневно, круглосуточно. Данный параметр не требует активации. Мощность вычисляется (усредняется) из энергии, учтенной на интервале усреднения.

6.7.2.3 В счетчике реализовано фиксирование достигнутых максимальных значений активной мощности в текущем месяце (расчетном периоде) и сохранение в архиве этих величин по итогам предыдущих месяцев. Каждая запись сохраняется со штампом времени - ДД.ММ.ГГ, чч:мм – время начала интервала усреднения.

6.7.2.4 Глубина архива максимальных мощностей составляет 40 значений. При изменении интервала контроля мощности ретроспектива фиксированных максимумов не очищается.

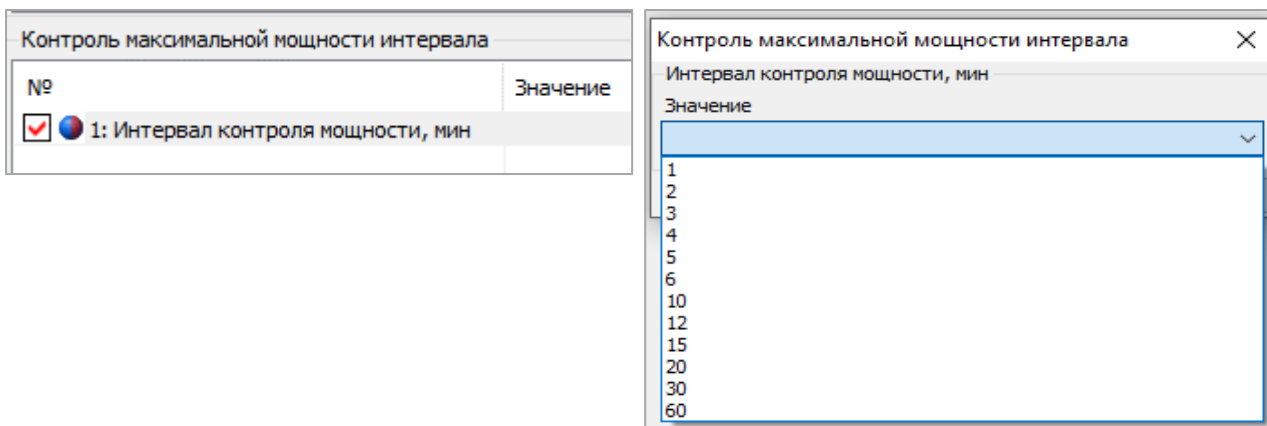
6.7.2.5 В ТПО AdminTools архивы максимумов можно прочитать во вкладке «Данные измерений → Группа накопления энергий → Максимумы мощности интервала».

6.7.3 Контроль встречного потока мощности.

6.7.3.1 В счетчике СЕ 307 реализована функция обнаружения ситуации, когда в один момент времени в разных фазах, действуют мощности различного направления (прямая и обратная).

6.7.3.2 Факт встречного потока мощности фиксируется в журнале «Токов» (см. п. 6.17), а также сообщением на ЖКИ «Info 2».

6.7.4 Контроль последовательности фаз.

6.7.4.1 В счетчике реализована функция контроля правильности подключения фаз.

6.7.4.2 Событие «Нарушение последовательности фаз» устанавливается, если нарушение последовательности фаз действует в течение времени более 10 секунд.

6.7.4.3 Событие «Нарушение последовательности фаз» снимается, если в течение времени более 10 секунд фиксируется корректная последовательность фаз.

6.7.4.4 При отключении одной из фаз, контроль последовательности фаз приостанавливается. При этом последнее установленное состояние события «Нарушение последовательности фаз» остается неизменным до восстановления всех трех фаз.

6.7.4.5 Факт нарушения последовательности фаз фиксируется в журнале «Напряжений» (см. таблицу 14). При нарушении чередования фаз на ЖКИ счетчика СЕ307, отображается сообщение «Info 43» при условии включенной настройки «разрешение отображения признака неправильного чередования фаз».

Отображение признака неправильного чередования фаз, настраивается в ПО *AdminTools*, во вкладке «Конфигурация → Порядок индикации ЖКИ → Условия

индикации → Отображение признака неправильного чередования фаз, (см. рисунок 53).

Рисунок 53 – Отображение признака неправильного чередования фаз

6.7.5 Контроль по «мгновенной мощности».

6.7.5.1 Работа алгоритма построена на основе «мгновенных» значений измеренной мощности. В качестве «мгновенного» значения измеренной мощности (обозначим его p') принято значение активной мощности, измеренное на интервале времени 1с.

6.7.5.2 В счетчике предусмотрен параметр «Лимит мгновенной мощности» P_{Lim} в киловаттах. При $P_{Lim}=0$ – функция контроля отключена.

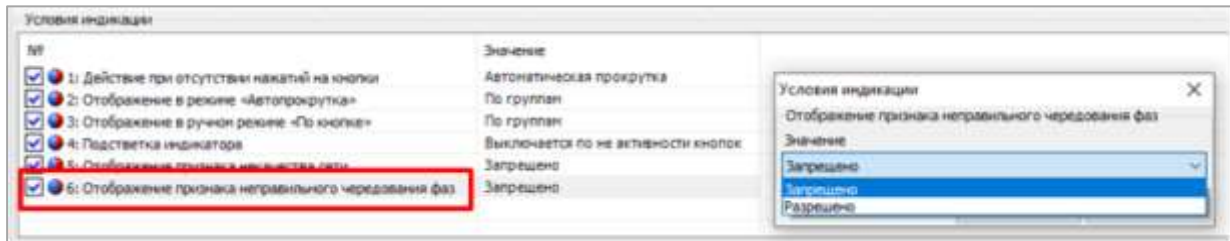
6.7.5.3 При превышении p' величины P_{Lim} начинается отсчет времени задержки фиксации события.

В ПО *AdminTools* «Лимиты» настраиваются во вкладке «Конфигурация → Контроль сети и режимов потребления».

№	Значение
<input checked="" type="checkbox"/> 1: Лимит мощности, кВт	1000,000
<input checked="" type="checkbox"/> 2: Лимит по току, % от I_{max}	105
<input checked="" type="checkbox"/> 3: Лимит по току, А	105,0
<input checked="" type="checkbox"/> 4: Лимит по напряжению, % от $U_{ном}$	120
<input checked="" type="checkbox"/> 5: Лимит по напряжению, В	276,0
<input checked="" type="checkbox"/> 6: Порог для фиксации дифференциального тока (небаланса), % от суммы фазных токов	10,0
<input checked="" type="checkbox"/> 7: Температура, °С	70

6.7.5.4 При снижении p' ниже величины P_{Lim} отсчет времени задержки установки прекращается.

6.7.5.5 Если по истечении t_3 мощность нагрузки p' все еще превышает P_{Lim} , устанавливается событие «Лимит мгновенной мощности».

6.7.5.6 Событие «Лимит мгновенной мощности» снимается при получении значения p' ниже величины P_{Lim} на времени задержки снятия события.

Появление и пропадание событий (длительность задержек с момента начала и окончания воздействия)		
№	Задержка появления события, с	Задержка пропадания события, с
<input checked="" type="checkbox"/> 1: Превышение лимита мощности	10	0
<input checked="" type="checkbox"/> 2: Превышение максимального тока	1	0
<input checked="" type="checkbox"/> 3: Превышение максимального напряжения	5	0
<input checked="" type="checkbox"/> 4: Воздействие магнитного поля	60	0
<input checked="" type="checkbox"/> 5: Небаланс токов	1	0
<input checked="" type="checkbox"/> 6: Превышение температуры	2	0

Рисунок 54– Настройка времени задержки

6.7.5.7 Если во время отсчета времени задержки произошло выключение счетчика, отсчитанное время задержки и признак наличия перегрузки не сохраняется. При последующем включении счетчика, наличие перегрузки определяется только после получения первого значения p' .

6.7.5.8 Факт выключения реле по причине превышения мгновенной мощности записывается в журнал «Журнал включений/выключений».

6.7.6 Контроль напряжения питающей сети.

6.7.6.1 В счетчике реализована функция контроля напряжения питающей сети. Данная функция выполняет фиксацию событий, если значение напряжений в фазах вышли за установленные границы.

6.7.6.2 В счетчике определены следующие настройки границ в % от U_{nom} («Конфигурация → Контроль качества электроэнергии»):

$ThU_{max} = 110$ - верхняя граница напряжения;

$ThU_{min} = 90$ - нижняя граница напряжения;

$ThU_{off} = 10$ - граница отключения напряжения.

Контроль ведется по превышению (или падению ниже) этих значений и возврат в пределы с учетом гистерезиса, равном 10%, по показаниям текущего напряжения, считываемых с измерителя.

Настроить параметры можно во вкладке «Конфигурация → Контроль качества электроэнергии».

Значение напряжения в системе электроснабжения		
№	Контролировать качество напряжения	Значение
<input checked="" type="checkbox"/> 1: Согласованное напряжение электропитания (Uопор), В	Да	230,0
Контроль качества напряжения		
№	Контролировать	Значение порога, % от Uопор
<input checked="" type="checkbox"/> 1: Прерывание напряжения	Да	10
<input checked="" type="checkbox"/> 2: Провал напряжения	Да	90
<input checked="" type="checkbox"/> 3: Перенапряжение	Да	110

Рисунок 55 – Задание параметров контроля питающей сети

6.7.6.3 Все события контроля напряжения устанавливаются и снимаются на секундных интервалах.

6.7.6.4 Результат контроля попадает в журнал «Напряжений».

6.7.6.5 Счётчик дополнительно индицирует наличие напряжения на ЖКИ в виде символов «L1», «L2» и «L3». При значении напряжения ниже 5 % Uном – соответствующий маркер «Lx» на ЖКИ не включается.

6.7.6.6 При значении напряжения в диапазоне от 90% до 110% от Uном – соответствующий маркер «Lx» на ЖКИ включен постоянно.

6.7.6.7 При значении напряжения вне заданных границ (от 5% до 90% и выше 110% от Uном) – соответствующий маркер «Lx» на ЖКИ мигает.

6.8 Функции реле и импульсных выходов.

В счетчике СЕ307 реализованы следующие типы унифицированных устройств с возможностью одновременного управления:

- реле управления нагрузкой (РУН);
- реле сигнализации 1/ ТМ1 (РС1);
- реле сигнализации 3 (РС3).

Управление реле (РУН) осуществляется по алгоритму в соответствии со спецификацией СПОДЭС (СТО 34.01- 5.1- 006-2021 (см. описание интерфейсного класса «Управление отключением [Disconnect Control] [IC: 70, Ver: 0]»).

Для удобства и быстрого доступа ко всем настройкам и командам управления «Реле сигнализации» и «Реле управления нагрузкой» в ТПО AdminTools, была реализованная вкладка «Основные функции». В данной вкладке находятся следующие функции настройки и управления реле, см. рисунок ниже.

Рисунок 56 – Вкладка «Основные функции»

6.8.1 Настройки режимов работы телеметрии и реле сигнализации.

Настройка выполняется во вкладке «Конфигурация → Реле и телеметрия → Телеметрия и реле сигнализации → Настройки РС1/ТМ 1, РС3».

6.8.1.1 Вкладка «Режим работы реле сигнализации 1/ТМ 1» и «Режим работы реле сигнализации 3», позволяет выполнять настройку на следующие режимы:

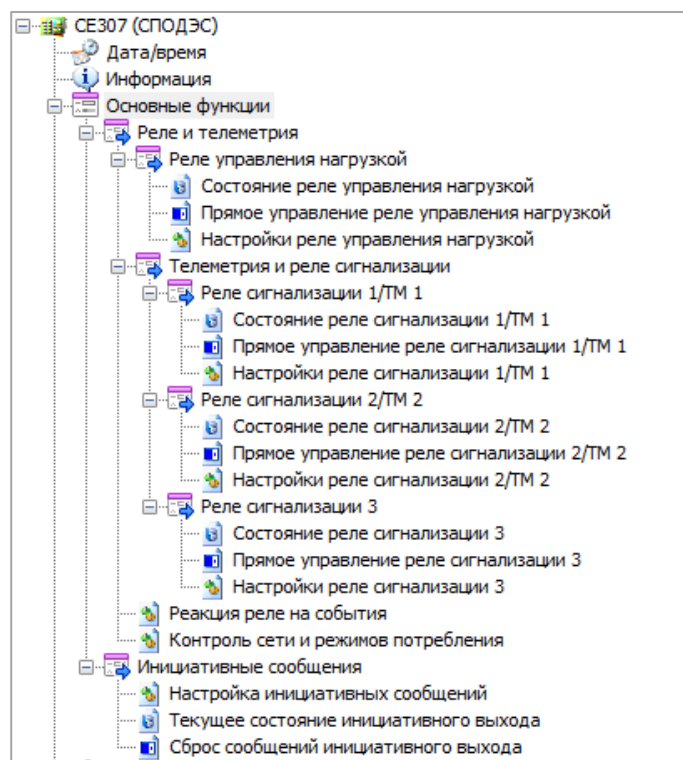
- Режим работы;
- Тип телеметрии¹⁵.

6.8.1.1.1 Вкладка «Режим работы»

Режим работы включает в себя следующие варианты настроек:

- В режиме дискретного выхода;
- В режиме телеметрии;
- По событиям (Управление по алгоритмам СПОДЭС);
- Выключено

6.8.1.1.2 «В режиме дискретного выхода».

Данный параметр позволяет управлять работой реле по команде (по интерфейсу¹⁶). Управление реле в ТПО *AdminTools* выполняется в разделе «Конфигурация → Реле и телеметрия → Телеметрия и реле сигнализации → Настройка РС1/ТМ 1, РС3 → Состояние дискретного выхода».

Рисунок 57 - Состояние дискретного выхода.

¹⁵ Только для реле сигнализации 1/ТМ 1

¹⁶ Управление реле доступно по любому имеющемуся интерфейсу только с уровня Конфигуратор.

6.8.1.1.3 В режиме «Телеметрия».

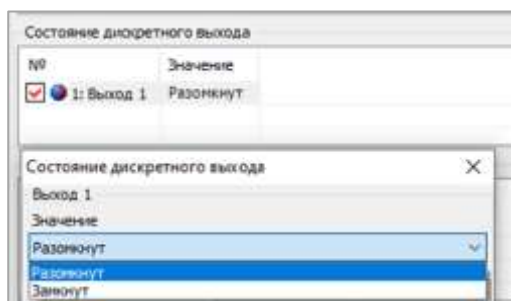
Режим работы реле в качестве «Телеметрии» необходим для выполнения поверки счетчика и проверки соответствия его классу точности в соответствии ГОСТ 31819.21- 2012, ГОСТ31819.22- 2012, ГОСТ 31819.23- 2012.

Настройка данного параметра в ТПО AdminTools выполняется во вкладке «Конфигурация → Реле и телеметрия → Телеметрия и реле сигнализации → Настройки реле сигнализации 1/TM1»

Рисунок 58 - Настройка режимов работы реле.

Примечание: Реле сигнализации 3 (РС3) и реле управления нагрузкой (РУН), использоваться в качестве телеметрических выходов не могут. Команда на переконфигурирование их в режим телеметрии, отсутствует.

При выборе режима работы реле в качестве «Телеметрии», дополнительно выполняется настройка параметра «Тип телеметрии», т.е. необходимо указать одну из измеряемых величин, пропорционально которой будут формироваться импульсы (см. рисунок 59).

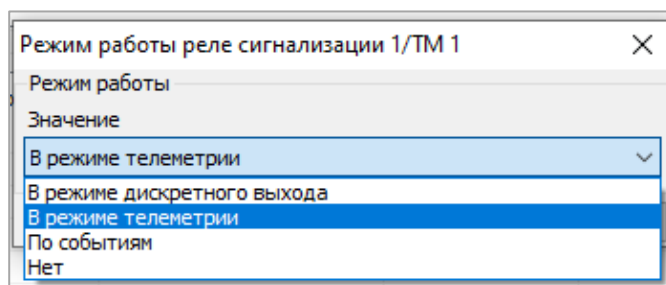

Рисунок 59 – Типы телеметрии.

6.8.1.1.4 Настройка режима управления по событиям.

6.8.1.1.4.1 Режим управления по событиям СПОДЭС, позволяет выполнить управление РС1/ТМ1, РС3 в соответствии с СТО 34.01-5.1-009-2021.

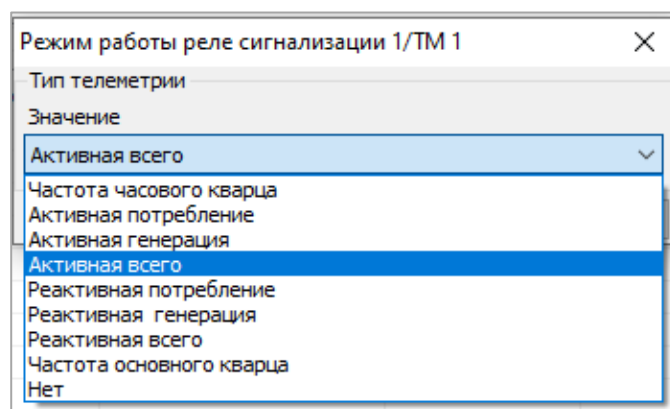

Рисунок 60 – Вкладка «Режим управления по событиям».

Подробно все режимы работы реле описаны в п. 6.8.6

6.8.1.1.4.2 Контакт реле в состоянии «подключено»

Назначается в ТПО AdminTools в разделе «Конфигурация → Реле и телеметрия → Реле сигнализации» (см. рисунок 61).

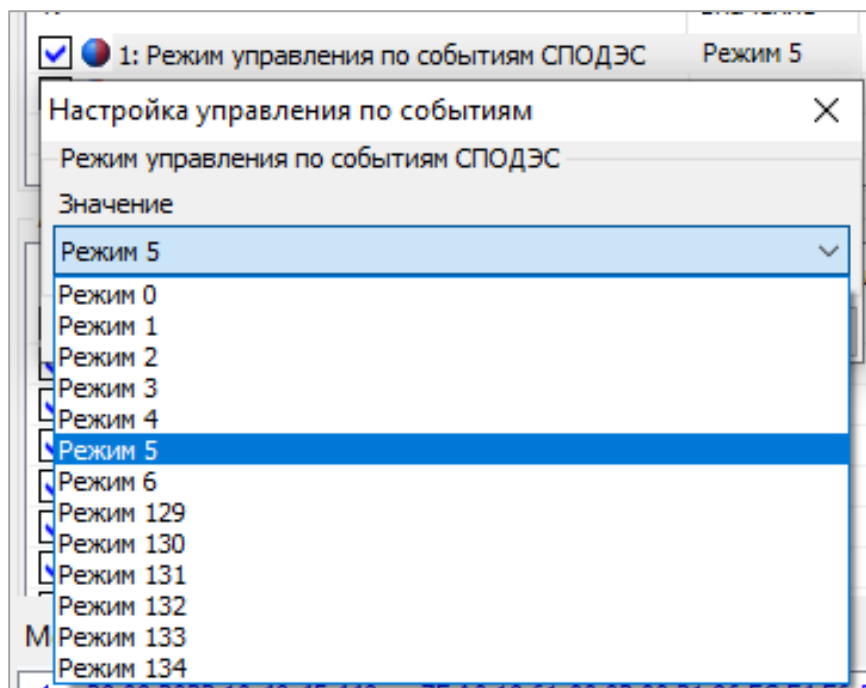

Рисунок 61 – Настройки состояния контактов реле

Т.е. при назначении контактам реле в состоянии «подключено» – «разомкнут» (см. рисунок 61) и выполнении действий по управлению реле («Команды → Реле и телеметрия → Прямое управление реле → Прямое управление реле сигнализации РС1/ТМ1, РС3» команду «Удалённое включение»), нажать кнопку «Выполнить» (см. рисунок 82), произойдет размыкание контактов реле.

6.8.1.1.5 Выключено

Контакты реле находятся в состоянии «Разомкнуто» независимо от выполненных настроек.

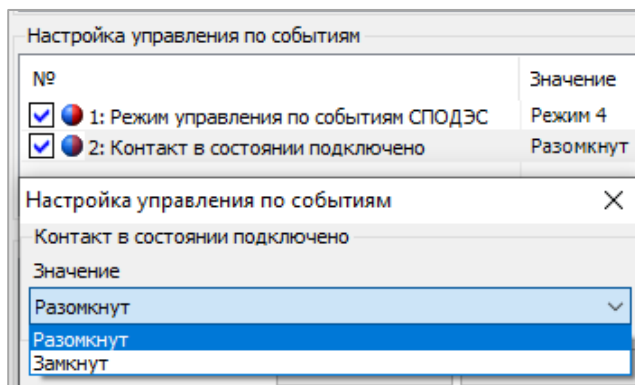
6.8.2 Реле сигнализации 3

Настройка и управление «Реле сигнализацией 3», выполняется аналогично настройкам, указанным в пункте 6.8.1.

6.8.3 Реле управления нагрузкой (РУН)

Работа РУН по алгоритму «СПОДЭС» выполняется в соответствии с СТО 34.01- 5.1- 006-2021 (см. описание интерфейсного класса «**Управление отключением [Disconnect Control] [IC: 70, Ver: 0]**»).

Настройка и управление РС1/ТМ1, РУН выполняется независимо друг от друга. Также можно выполнить настройку одновременного срабатывания всех реле по событиям (ТПО AdminTools «Конфигурация→Реле и телеметрия»). При выборе настройки «Все реле», отдельно запретить реакцию конкретного реле можно через арбитр.

Алгоритм работа РС1/ТМ1, РУН настраивается в ТПО AdminTools на вкладке «Конфигурация → Реле и телеметрия → Реакция реле на события».

Реакция на события (лимиты)		
№	Локальное отключение реле в момент появления события	Локальное подключение реле в момент пропадания события
<input checked="" type="checkbox"/> 1: Превышение лимита мощности	Реле нагрузки	Реле нагрузки
<input checked="" type="checkbox"/> 2: Превышение максимального тока	Нет	Нет
<input checked="" type="checkbox"/> 3: Превышение максимального напряжения	Нет	Нет
<input checked="" type="checkbox"/> 4: Воздействие магнитного поля	Нет	Нет
<input checked="" type="checkbox"/> 5: Небаланс токов	Нет	Нет
<input checked="" type="checkbox"/> 6: Превышение температуры	Реле нагрузки	Реле нагрузки

Реакция на события (регистр монитор)		
№	Локальное отключение реле в момент появления события	
<input checked="" type="checkbox"/> 1: Вскрытие крышки клеммной колодки	[Реле нагрузки]	
<input checked="" type="checkbox"/> 2: Вскрытие крышки корпуса	[Реле нагрузки]	

Рисунок 62 – Пример настройки реакции на события

Обратите внимание, что обрабатываются только фронты событий: возникновение события и пропадание события.

6.8.4 Вкладка «Арбитр»

Для исключения возникновения коллизий при обработке реакции на события в счётчике реализован механизм Арбитра событий в ВПО с версии 9 и выше.

Рисунок 63 – Пример возникновения коллизии

Разрешить или запретить работу Арбитра можно на вкладке: «Конфигурация → Реле и телеметрия → Общие».

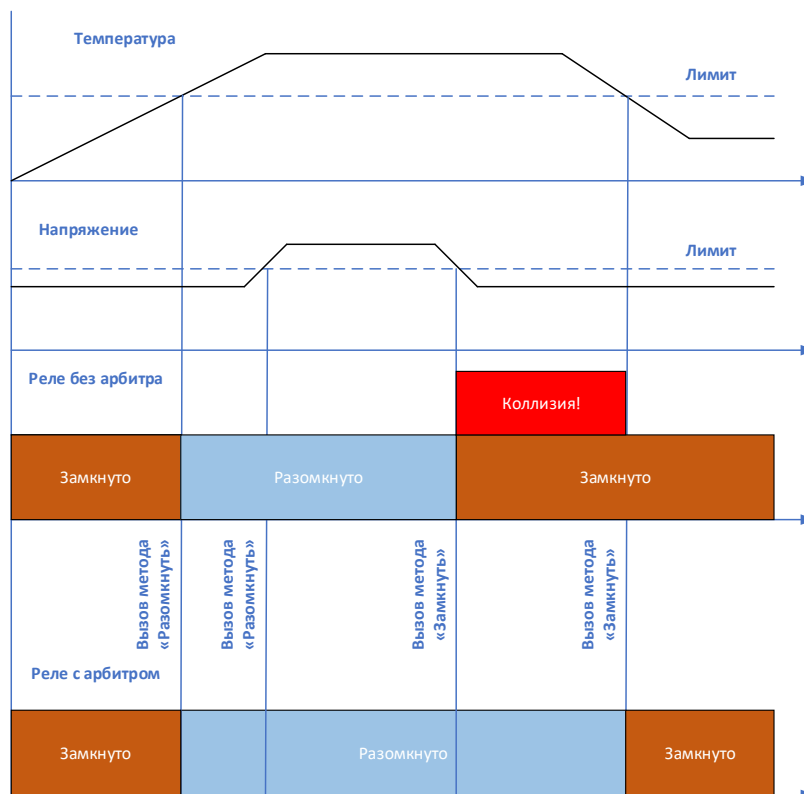

Рисунок 64 – Включение работы Арбитра.

Настроить работу арбитра можно на вкладке «Конфигурация → Реле и телеметрия → Настройки РС1/ТМ1, РС3, Настройки РУН».

№	Выполнять отключение	Выполнять подключение	Вес отключения	Вес подключения	Последние запросы
<input checked="" type="checkbox"/> 1: Ручное (по кнопке)	ДА	ДА	32	1	01
<input checked="" type="checkbox"/> 2: Локальное (по лимиту №1 (активная мощность))	ДА	ДА	32	1	00
<input checked="" type="checkbox"/> 3: Локальное (по лимиту №2 (ток))	ДА	ДА	32	1	00
<input checked="" type="checkbox"/> 4: Локальное (по лимиту №3 (напряжение))	ДА	ДА	32	1	00
<input checked="" type="checkbox"/> 5: Локальное (по лимиту №4 (магнитное поле))	ДА	ДА	32	1	00
<input checked="" type="checkbox"/> 6: Локальное (по лимиту №5 (небаланс токов))	ДА	ДА	32	1	00
<input checked="" type="checkbox"/> 7: Локальное (по лимиту №6 (температура))	ДА	ДА	32	1	00
<input checked="" type="checkbox"/> 8: Локальное (регистр монитор)	ДА	нет	32	1	00

Рисунок 65 – Настройка работы арбитра.

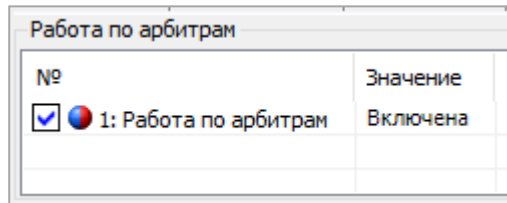
Программируемые настройки:

Столбец «Выполнять отключение» - указывает арбитрам пропускать ли событие на отключение до анализа или игнорировать.

Столбец «Выполнять подключение» - указывает арбитрам пропускать ли событие на подключение до анализа или игнорировать.

Столбец «Вес отключения» - указывает арбитрам на вес одного голоса от данного события. Рекомендуемое значение 32.

Столбец «Вес включения» - указывает арбитрам на вес одного голоса от данного события. Рекомендуемое значение 1.

Информационные данные:

Столбец «Последние запросы» - указывает какие последние запросы были от источников событий. Может принимать значения:

00 – нет запросов ни на отключение, ни на включение;

10 – есть запрос на выключение;

01 – есть запрос на включение.

Примечание: по данным запросам можно увидеть текущую ситуацию с запросами от лимитов, кнопок и т.д.

Источники событий:

- ручное (по кнопке) – нажатие на кнопку счётчика;

- лимиты;

- Регистр монитор (вскрытие корпуса или крышки зажимов).

Примечание: команды на включение и выключение реле через вызов метода 1 и 2 ИК 70 идут мимо арбитра напрямую в объект управления РУН.

6.8.4.1 Рассмотрим работу Арбитра на примере, изображённом на рисунке 63 с коллизией.

Допустим, что ранее никаких запросов не было. Разрешены все отключения и подключения. Веса у всех событий на выключение 32, на включение у всех событий 1.

Шаг 1 – возникает событие «превышение температуры».

Шаг 2 – событие попадает в Арбитр и он начинает его обработку:

Рассчитывается вес события на выключение: $1 \cdot 32 = 32$.

Рассчитывается вес события на включение: $0 \cdot 1 = 0$.

Вес события на выключение $>$ события на включение. Решение арбитра – разомкнуть реле.

Шаг 3 – Арбитр передаёт вызов на выключение реле в ИК 70.

Шаг 4 – возникает событие «превышение напряжения».

Шаг 5 – событие попадает в Арбитр и он начинает его обработку:

Рассчитывается вес события на выключение: $1 \cdot 32 + 1 \cdot 32 = 64$.

Рассчитывается вес события на включение: $0*1$ (никто не голосовал за включение реле) = 0.

Вес событие на выключение > события на включение. Решение арбитра – разомкнуть реле.

Шаг 6 – Арбитр передаёт вызов на выключение реле в ИК 70.

Шаг 7 – возникает событие «окончание превышение напряжения».

Шаг 8 – событие попадает в Арбитр и он начинает его обработку:

Рассчитывается вес события на выключение: $1*32$ (температура) = 32.

Рассчитывается вес события на включение: $1*1$ (напряжение) = 1.

Вес событие на выключение > события на включение. Решение арбитра – разомкнуть реле.

Шаг 9 – Арбитр передаёт вызов на выключение реле в ИК 70.

Шаг 10 – возникает событие «окончание превышение температуры».

Шаг 11 – событие попадает в Арбитр и он начинает его обработку:

Рассчитывается вес события на выключение: $0*32$ (нет голосов на выключение реле) = 0.

Рассчитывается вес события на включение: $1*1$ (напряжение) + $1*1$ (температура) = 2.

Вес событие на выключение < события на включение. Решение арбитра – замкнуть реле.

Шаг 12 – Арбитр передаёт вызов на включение реле в ИК 70.

6.8.4.2 Для сброса последних запросов арбитра (допустим при перемещении счётчика к другому абоненту) необходимо выполнить команду на вкладке: «Команды → Реле и телеметрия → Очистить последние запросы арбитра»

6.8.4.3 Для сброса последних запросов регистра монитора необходимо выполнить команду на вкладке: «Команды → Реле и телеметрия → Сброс событий»

для регистра монитора». Данную команду необходимо давать после устранения вскрытия корпуса счётчика или крышки клеммной колодки. Сам регистр монитор принципиально не обрабатывает события окончания взлома согласно СТО 34.01- 5.1- 006-2021.

6.8.5 Режимы работы РС1/ТМ 1, РС3 и реле управления нагрузкой (РУН).

Алгоритм работы РУН соответствует режимам СТО 34.01-5.1-009-2021. Настройка алгоритмов работы реле выполняется в ТПО *AdminTools* на вкладке «Конфигурация → Реле и телеметрия → Настройки РС 1/ТМ 1, РС3, Настройки реле управления нагрузкой», см. ниже:

Рисунок 66 - Настройка управления РС 1/ТМ1, РС3 и РУН по событиям по протоколу СПОДЭС

Режимы работы реле делятся на:

- Стандартные (с 0 по 6);
- Дополнительные (с 129 по 134).

В таблицах и на рисунках ниже, изображены и описаны все разрешенные в СТО 34.01- 5.1- 006-2021 состояния, переходы и режимы управления реле.

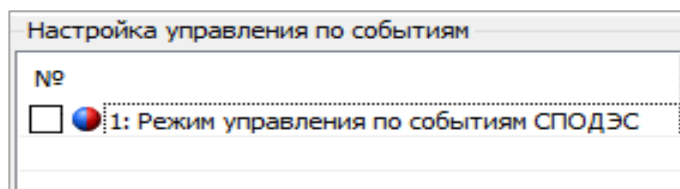

Рисунок 67 – Возможные переходы реле

Таблица 11 - Состояния выключателя реле

Состояния		
Номер состояния	Имя состояния	Описание состояния
0	Отключено	Для <i>output_state</i> установлено значение FALSE, и потребитель отключается.
1	Подключено	Для <i>output_state</i> установлено значение TRUE, и потребитель подключен.
2	Разрешено включение	Для <i>output_state</i> установлено значение FALSE, и потребитель отключается.

Таблица 12 - Переходы состояния реле

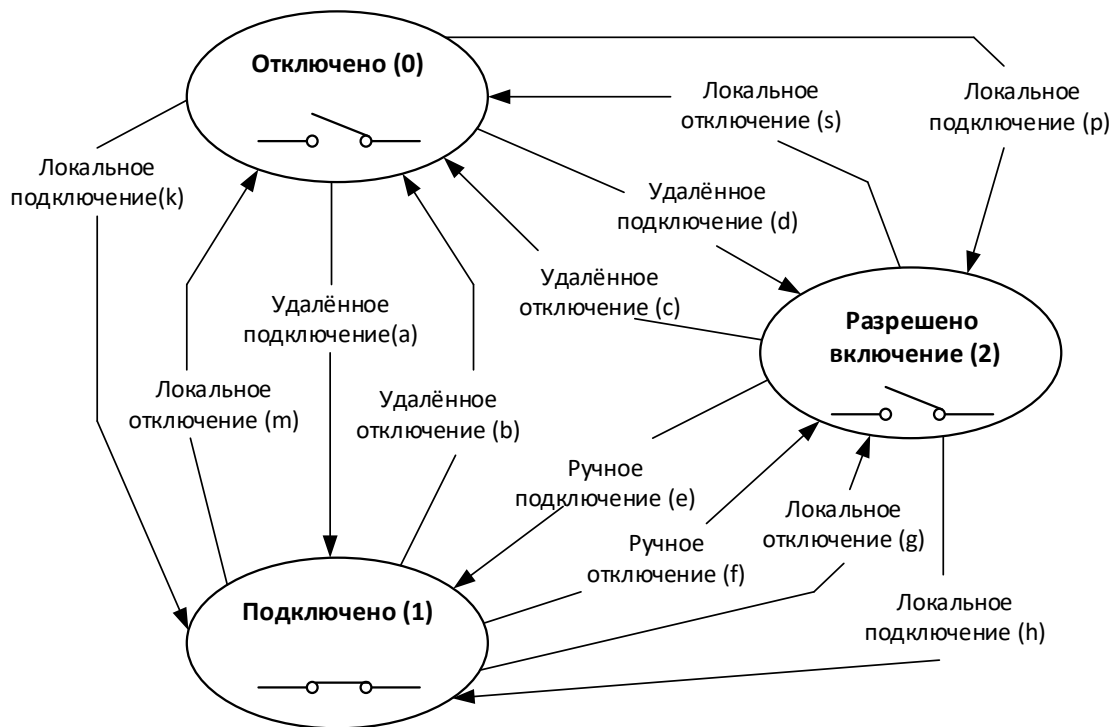
Переходы состояния		
Переход	Наименование	Описание перехода
a	Удаленное подключение	Изменяет состояние выключателя из «Отключено» во «Включено» без ручного вмешательства.
b	Удаленное отключение	Изменяет состояние выключателя из «Включено» в «Отключено» без ручного вмешательства.
c	Удаленное отключение	Изменяет состояние из «Разрешено включение» в «Отключено».
d	Удаленное подключение	Изменяет состояние из «Отключено» в «Разрешено включение».
e	Ручное подключение	Изменяет состояние из «Разрешено включение» во «Включено».
f	Ручное отключение	Изменяет состояние из «Включено» в «Разрешено включение».
g	Локальное отключение	Изменяет состояние из «Включено» в «Разрешено включение».
h	Локальное подключение	Изменяет состояние из «Разрешено включение» во «Включено».
k	Локальное подключение	Изменяет состояние из «Отключено» во «Включено».
m	Локальное отключение	Изменяет состояние из «Включено» в «Отключено».
p	Локальное подключение	Изменяет состояние из «Отключено» в «Разрешено включение».
s	Локальное отключение	Изменяет состояние из «Разрешено включение» в «Отключено».

Таблица 13. Выбор режима управления

Режим управления	Отключение						Разрешено включение					
	Удаленное		Ручное	Локальное			Удаленное		Ручное	Локальное		
enum:	(b)	(c)	(f)	(g)	(m)	(s)	(a)	(d)	(e)	(h)	(k)	(p)
(0)	-	-	-	-	-	-	-	-	-	-	-	-
(1)	x	x	x	x	-	-	-	x	x	-	-	-
(2)	x	x	x	x	-	-	x	-	x	-	-	-
(3)	x	x	-	x	-	-	-	x	x	-	-	-
(4)	x	x	-	x	-	-	x	-	x	-	-	-
(5)	x	x	x	x	-	-	-	x	x	x	-	-
(6)	x	x	-	x	-	-	-	x	x	x	-	-
(129)	x	x	x	-	x	-	-	x	x	-	-	-
(130)	x	x	x	-	x	-	x	-	x	-	-	-
(131)	x	x	-	-	x	-	-	x	x	-	-	-
(132)	x	x	-	-	x	-	x	-	-	-	-	-
(133)	x	x	-	-	x	-	x	-	-	-	x	-
(134)	x	x	-	-	x	x	-	x	x	-	-	x

Реле может находиться в одном из трёх состояний:

- Отключено;
- Подключено;
- Разрешено включение.

В состоянии подключено контакты реле замкнуты, в остальных состояниях – разомкнуты. Состояние «Разрешено включение» используется для того, чтобы переход из состояния «Отключено» в состояние «Подключено» сделать из 2-х шагов.

Отключение и подключение реле может быть выполнено:

- Удаленно - через коммуникационный интерфейс (команда по интерфейсу), см. п. 6.8.7;
- Ручное – нажатие кнопки, см. п. 6.8.9;
- Локально – ограничители (лимиты), регистр монитор и другие события внутри счётчика.

В зависимости от выбранного режима работы становятся доступны те или иные переходы между состояниями реле.

6.8.5.1.1 Реле в состоянии подключено. Все переходы запрещены.

Рисунок 68 - Режим 0

6.8.5.1.1 Разрешены переходы b, c, d, e, f, g.

Рисунок 69 – Режим 1

6.8.5.1.1 Разрешены переходы a, b, c, e, f, g

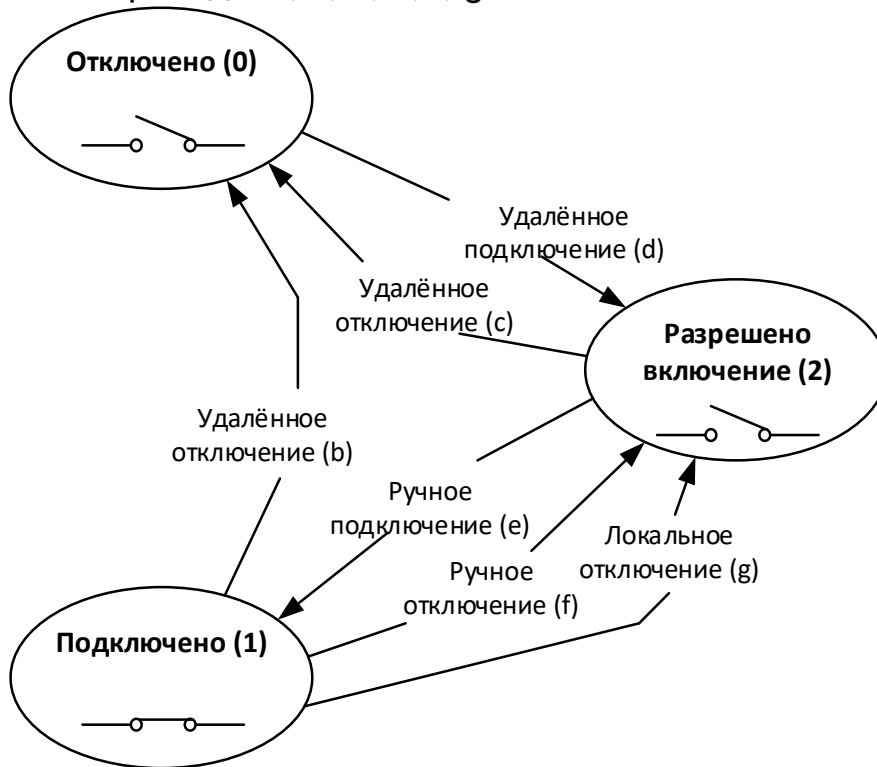

Рисунок 70 – Режим 2

6.8.5.1.2 Разрешены переходы b, c, e, g

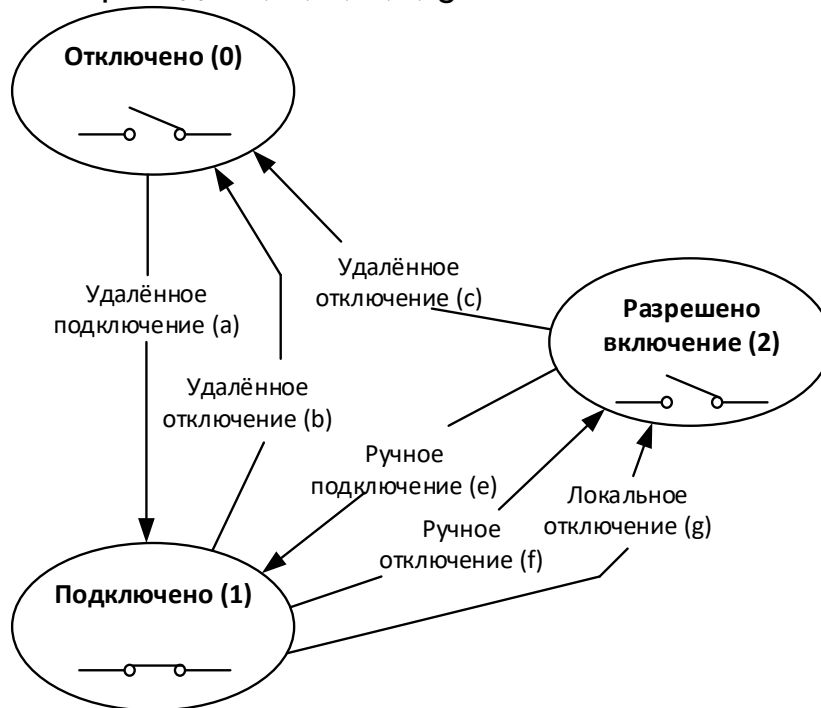

Рисунок 71 – Режим 3

6.8.5.1.3 Разрешены переходы a, b, c, e, g

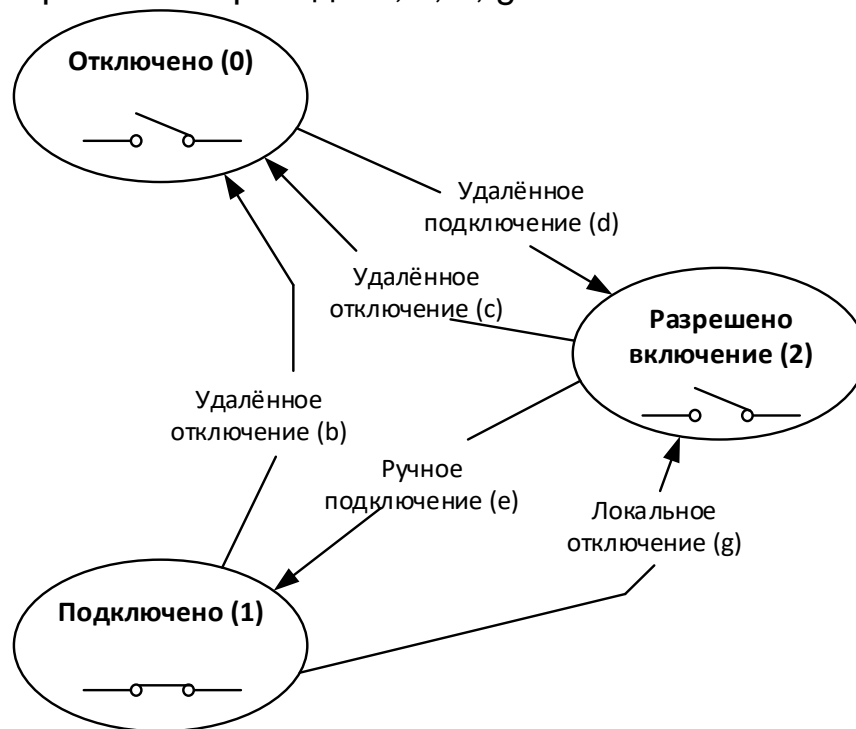

Рисунок 72 – Режим 4

6.8.5.1.4 Разрешены переходы b, c, d, e, f, g, h

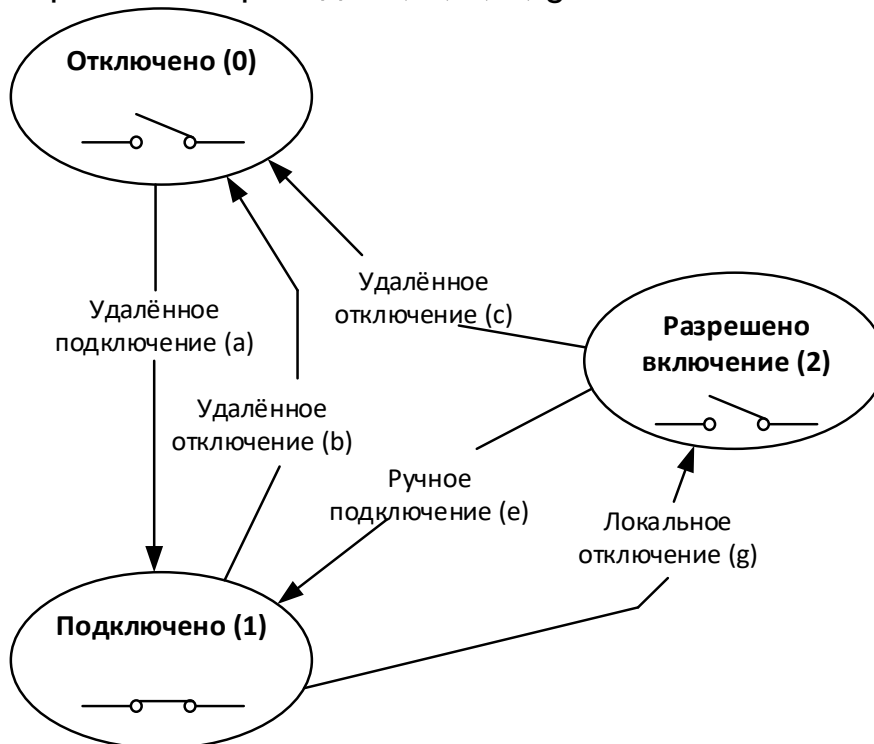

Рисунок 73 – Режим 5

6.8.5.1.5 Разрешены переходы b, c, d, e, g, h

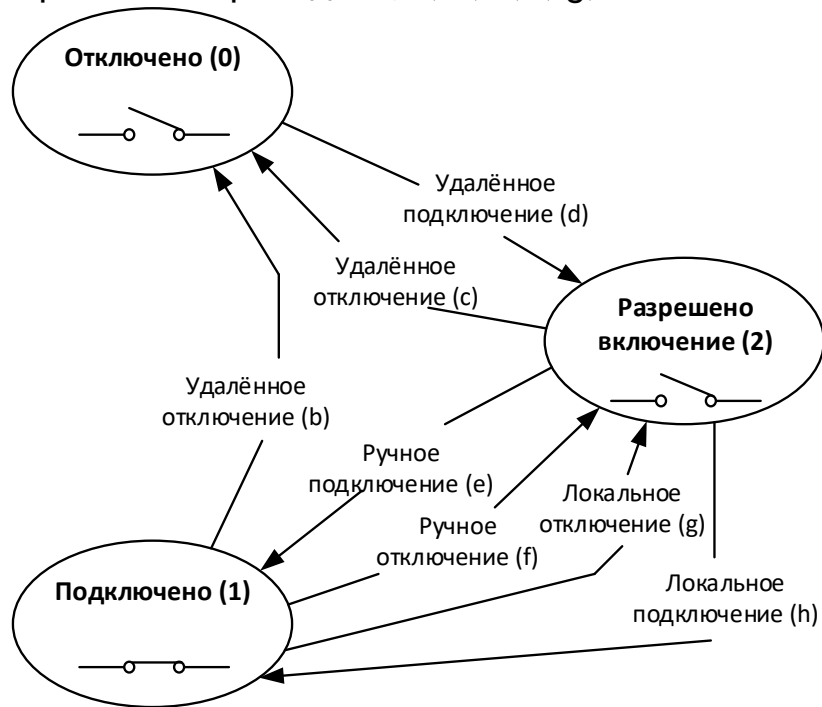

Рисунок 74 – Режим 6

6.8.5.1.6 Разрешены переходы b, c, d, e, f, m

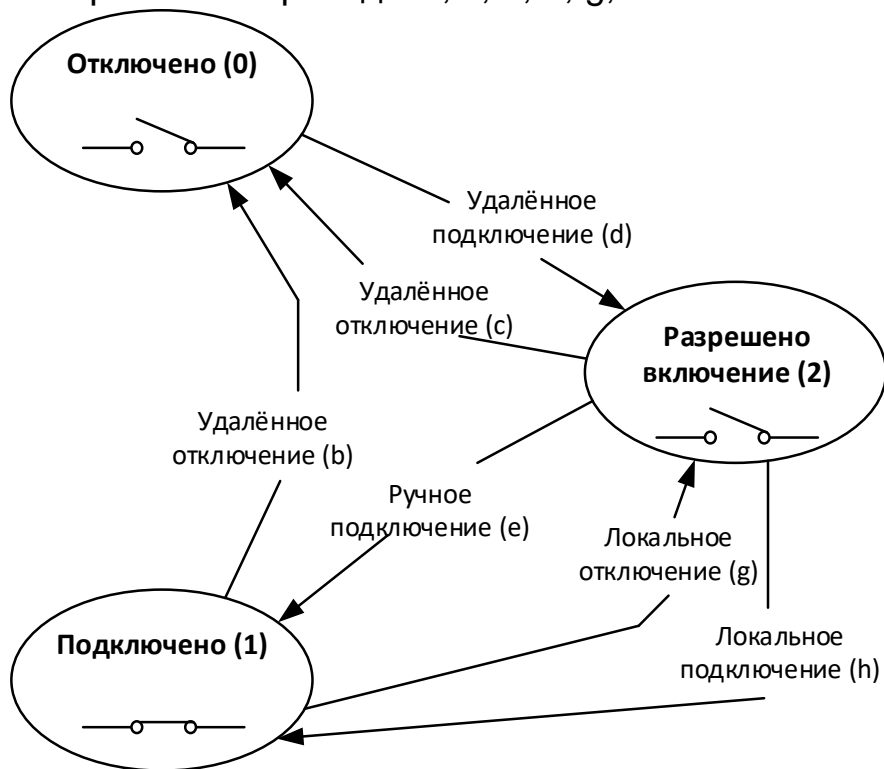

Рисунок 75 – Режим 129

6.8.5.1.7 Разрешены переходы a, b, c, e, f, m

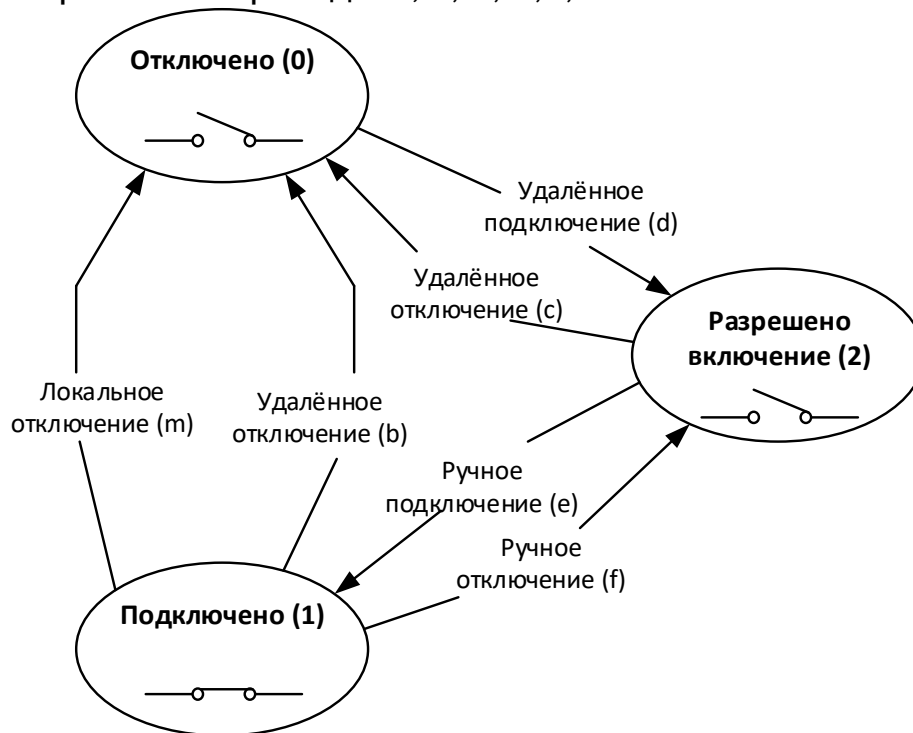

Рисунок 76 – Режим 130

6.8.5.1.8 Разрешены переходы b, c, d, e, m

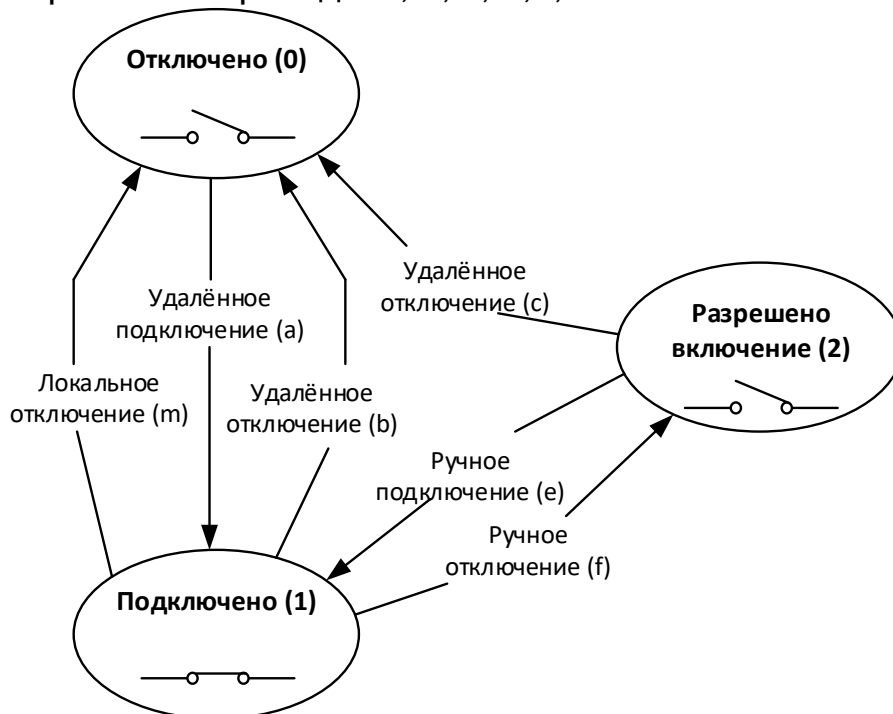

Рисунок 77 – Режим 131

Пример: Реле должно отключиться по лимиту, для обратного включения должна быть послана команда на включение по интерфейсу, затем должна быть нажата кнопка на счётчике для подтверждения. Просматриваем все возможные варианты и находим 131 режим.

6.8.5.1.9 Разрешены переходы a, b, c, m

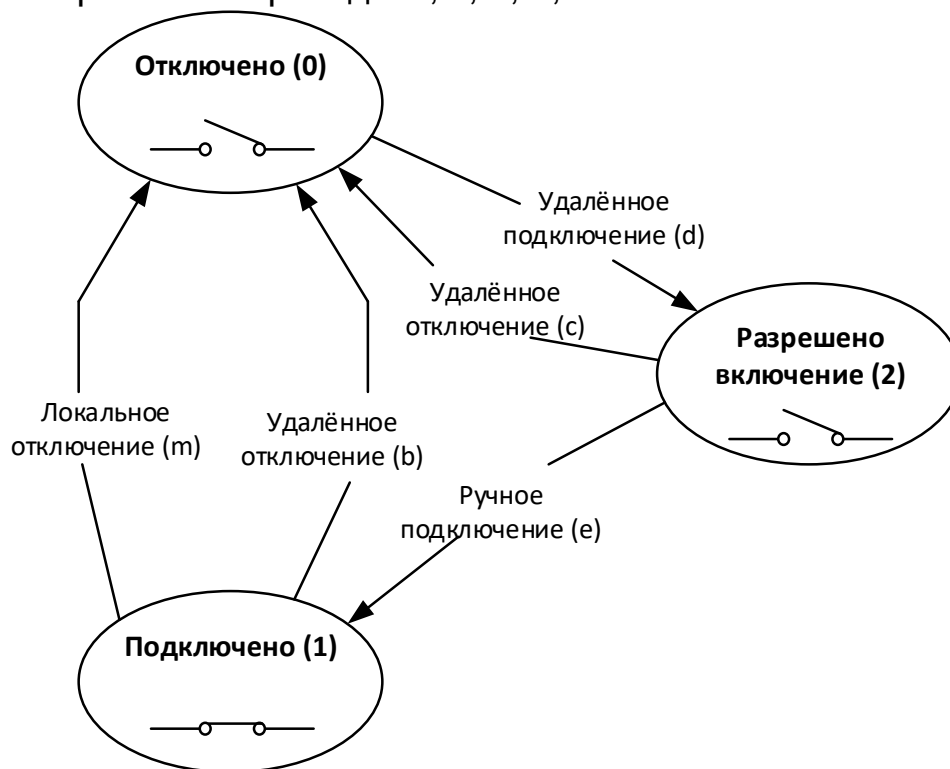

Рисунок 78 – Режим 132

Пример: Реле должно отключаться по лимиту. Дополнительно должна быть возможность включить и выключить реле удалённо по интерфейсу.

Смотрим на все возможные режимы работы и видим, что данному требованию соответствует 132 режим.

6.8.5.1.10 Разрешены переходы а, b, с, k, m

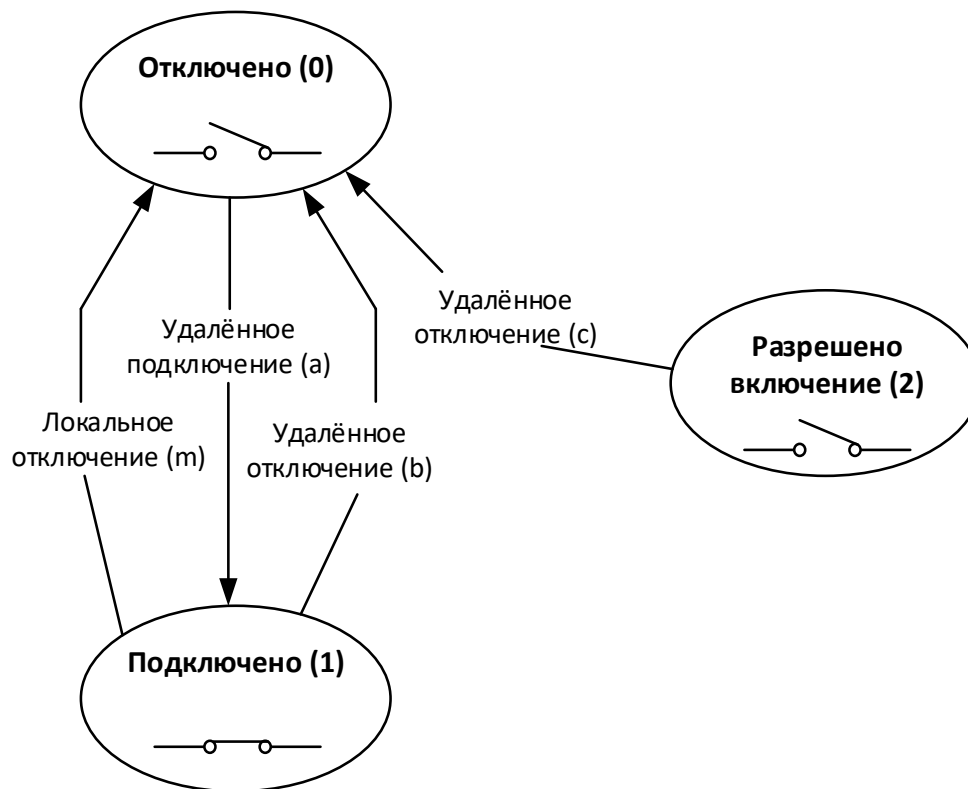

Рисунок 79 – Режим 133

6.8.5.1.11 Разрешены переходы b, c, d, e, m, p, s

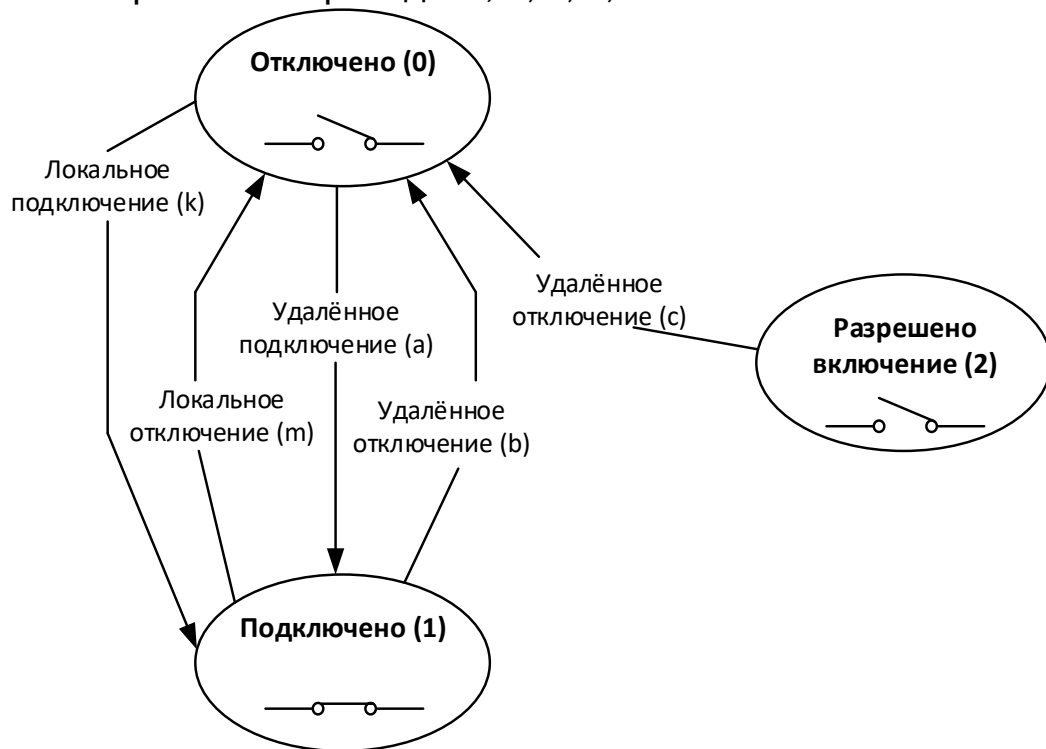

Рисунок 80 – Режим 134

Потребитель должен решить, какой режим работы ему нужен, опираясь на разрешённые переходы.

6.8.6 Текущее состояние реле.

6.8.6.1 Для всех реле предусмотрен параметр «Текущее состояние реле», доступный для чтения по интерфейсу в ТПО *AdminTools* в разделе «Состояние → Текущее состояние реле», (см. рисунок 81) и отображаемый в специальном окне на ЖКИ (см. п. 6.8.10).

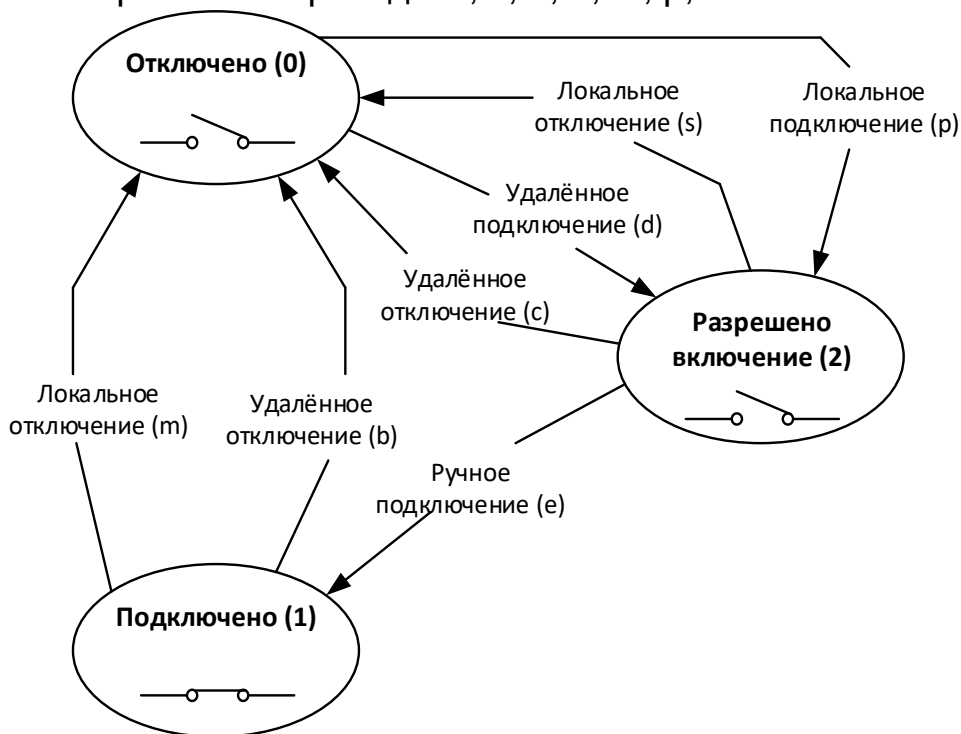

Рисунок 81 – Вкладка «Состояние → Текущее состояние реле»

6.8.7 Прямое управление (удаленное управление).

Управление РС1/ТМ1, РС3 РУН выполняется независимо друг от друга. Настройка функции выполняется в ТПО *AdminTools* на вкладке «Команды Реле и телеметрия → Прямое управление реле».

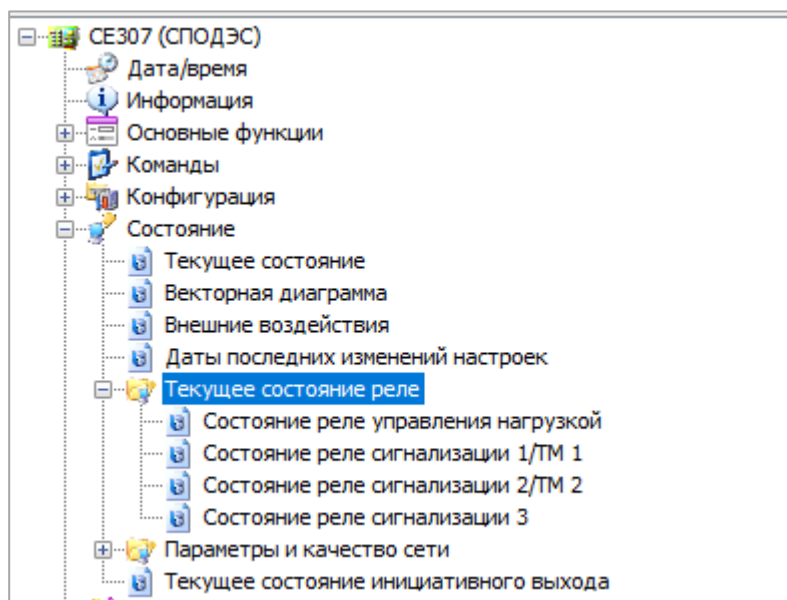

Рисунок 82 – Прямое управление реле

Действия, приводящие реле в рабочее состояние изображены на рисунке ниже.

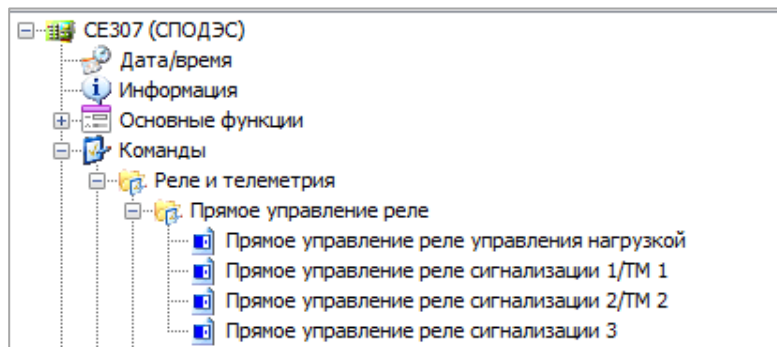

Рисунок 83 – Управление реле.

Время защитного интервала между переключениями контактов реле из состояния «Подключено» в «Отключено» и наоборот, составляет для РС1=1сек, для реле РУН=6сек. При подаче питания на счетчик и попытке изменения состояния контактов реле, данный интервал так же выдерживается.

6.8.8 Функция блокировки РУН.

В счетчиках имеется дополнительная функция включения/отключения РУН с помощью переключателя реле управления нагрузкой, см. рисунок ниже.

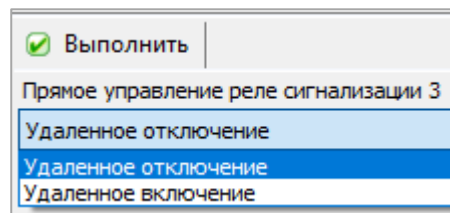
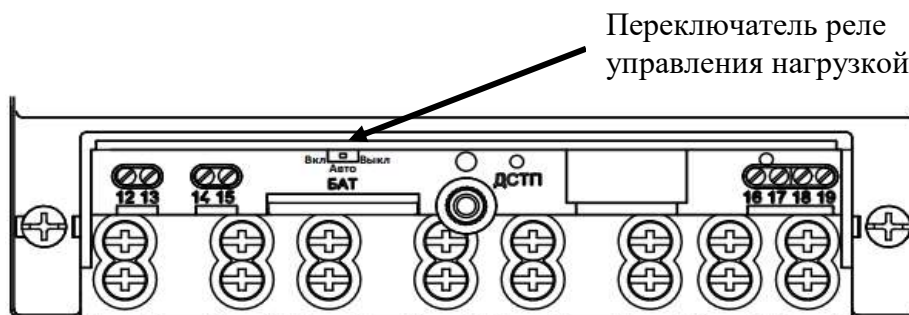

При выборе данной блокировки работа РУН по внутренним алгоритмам счетчика и прямому управлению РУН **НЕ ВЫПОЛНЯЕТСЯ**.

Функция блокировки РУН с помощью переключателя реле управления нагрузкой имеет 3 режима:

- АВТО – реле управляется алгоритмами;
- ВЫКЛ – РУН разомкнуто;
- ВКЛ – РУН замкнуто.

6.8.8.1 При выборе режима «АВТО», управление РУН выполняется по алгоритмам запрограммированных в счетчике, см. п. 6.8.

6.8.8.2 При выборе режима «ВЫКЛ», РУН **ВСЕГДА!!!** находится в разомкнутом положении, не зависимо от того по какому алгоритму настроен режим работы РУН. Вернуть РУН в положение замкнуто можно только принудительно, переключив переключатель в положение «ВКЛ», либо перевести в режим «АВТО». В случае переключения на режим «АВТО», счетчик проверяет активные незавершенные события. Если данные события имеются, то счетчик фиксирует разрыв контактов РУН (РУН остается разомкнутым состоянием). В случае отсутствия событий, РУН переходит в замкнутое состояние.

6.8.8.3 При выборе режима «ВКЛ», РУН находится **ВСЕГДА!!!** в положении замкнуто. При переключении в режим «АВТО», счетчик проверяет активные незавершенные события. При наличии активных событий, счетчик фиксирует разрыв контактов РУН (РУН остается разомкнутым состоянием). В случае отсутствия событий, РУН переходит в замкнутое состояние.

6.8.9 Ручное (кнопкой) управление РУН.

Ручное (кнопкой) управление РУН доступно, при выполнении трёх условий:

- выбор режима управления РУН в соответствии с **СТО 34.01- 5.1- 006-2021** (см. описание интерфейсного класса «**Управление отключением**

[Disconnect Control] [IC: 70, Ver: 0]»);

- переключатель реле управления нагрузкой находится в положении «АВТО».

Состояние переключателя можно считать в ТПО AdminTools в разделе «Состояние → Текущее состояние реле → Состояние реле управления нагрузкой».

Рисунок 84 – Положение переключателя аппаратной блокировки РУН

Для ручного управления РУН необходимо в группе «ГРУП. 5» во втором кадре (см. рисунок 87), нажать и удерживать кнопку «КАДР» более 1 с. После чего контакты РУН перейдут в положение «замкнуто» или «разомкнуто» в зависимости от предыдущего положения, выбранного режима управления РУН (см. рисунок 62) и настройки параметра «Управление нагрузкой по событиям» (см. рисунок 62).

6.8.10 Информация, выводимая на ЖКИ о состоянии реле управления нагрузкой (РУН).

Информация о состоянии и настройках реле управления нагрузкой отображается на ЖКИ в группе «ГРУП. 5». Если в настройках реле установлен режим «отключено», вместо окон состояния и настроек, для данного реле, на ЖКИ выводится сообщение: «НЕТ РЕЛЕ» (см. рисунок 85).

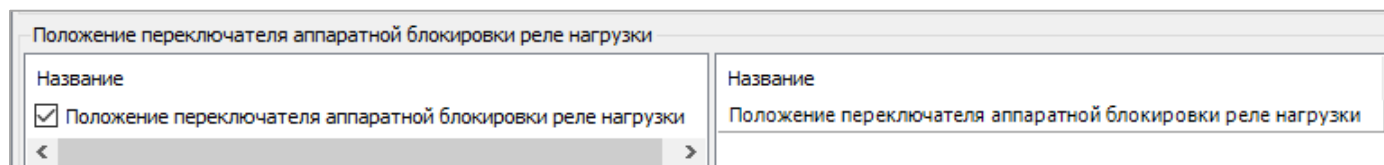

Рисунок 85 – Сообщение «НЕТ РЕЛЕ»

Информация о реле управления нагрузки выводится в двух кадрах:

- в первом кадре отображается наличие РУН и алгоритм управления нагрузкой СПОДЭС, см. рисунок ниже:

Рисунок 86 – Настройка РУН на работу по алгоритму СПОДЭС

- во втором кадре отображается состояние РУН, см. рисунок ниже:

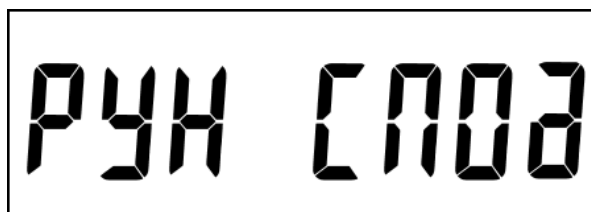

Рисунок 87 – Состояние реле

На ЖКИ отображено: **4** – номер реле, т.е. наличие РУН, **НО** – РУН в нормальном состоянии, т.е. замкнуто.

Если контакты РУН находятся в состоянии «разомкнуто», то на ЖКИ выводится:

Рисунок 88 – РУН в состоянии «разомкнуто»

- индикатор над символом «», показывает, что реле находится в состоянии «разомкнуто»; 4 – номер реле; 64 – код причины срабатывания.

Коды, выводимые на ЖКИ и причины размыкания РУН:

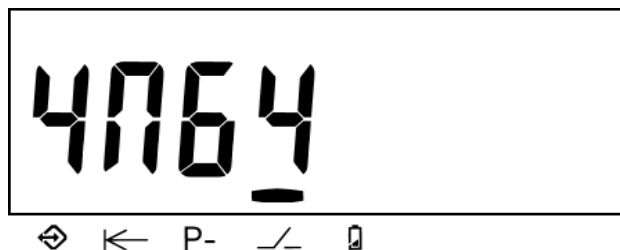
00 – РУН «разомкнулось» при настройке на прямое управление;

63 – РУН «разомкнулось» при физической блокировке;

64 – РУН «разомкнулось» по алгоритму СПОДЭС.

6.9 Функция учета времени.

6.9.1 В счетчике реализована функция учета времени.

6.9.2 Имеется возможность записи времени и даты по интерфейсу (парольное) с фиксированием факта записи в журнале событий («Журнал коррекции времени») – старое и новое содержимое ЧРВ.

В счётчике реализована программная возможность изменения часового пояса с возможностью считывания указанной информации с уровня ИВКЭ и ИВК.

Дополнительно предусмотрена возможность автоматической поправки точности хода часов в диапазоне от минус 5,5 до +11 с/сут. Запись коэффициента поправки суточного ухода часов выполняется на заводе-изготовителе при выпуске с производства.

6.9.3 В ТПО AdminTools записать текущую дату и время¹⁷ (по часам ПК) можно во вкладке «Дата/время», нажатием на кнопку «Записать» (см. рисунок 89).

Рисунок 89 – Запись времени в счетчик

6.9.4 Информация о текущей дате и времени отображается в 1 группе параметров на ЖКИ. (см. п. 5.4.2).

6.9.5 Окно вывода даты-времени по встроенным часам реального времени приведено на рисунке 90, 91.

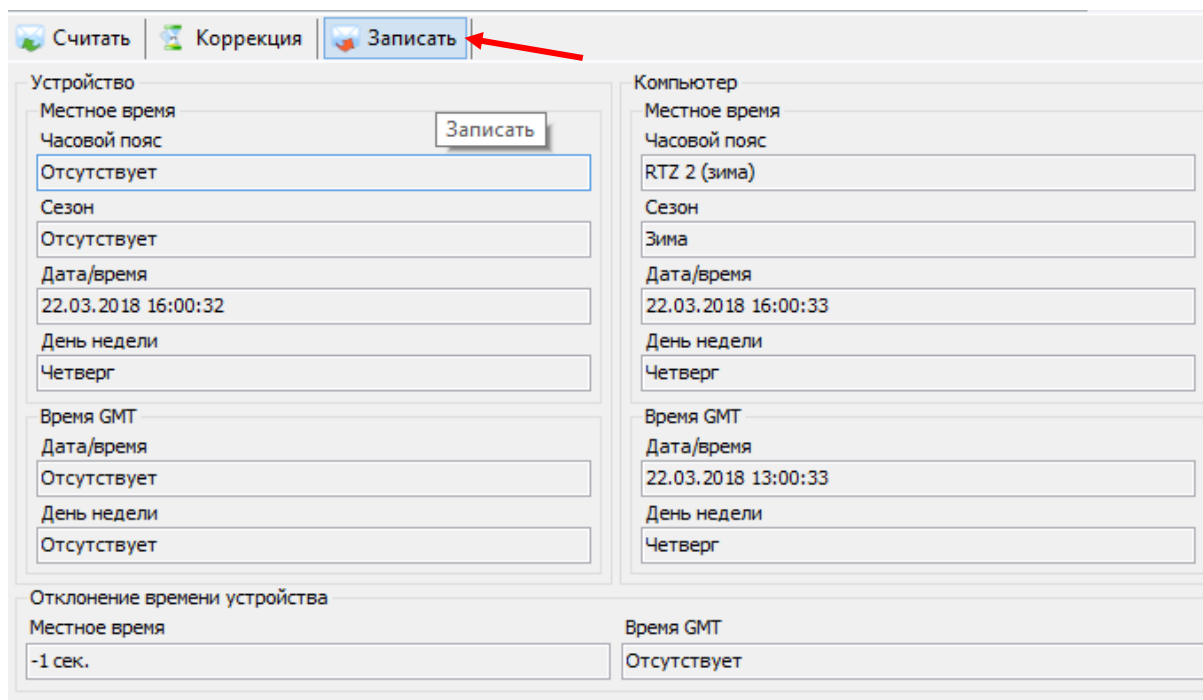

Рисунок 90 – Время

На ЖКИ отображено текущее время в формате чч:мм:сс: **11:44:38**.

¹⁷ А также смена часового пояса при записи времени с ПК.

Рисунок 91 – Дата

На ЖКИ отображено текущая дата в формате № дня недели дд.мм.гг:

3 24.02.21 – среда, 24 февраля 2021 года;

6.9.6 Вывод информации на ЖКИ при отключении питающей сети, выполняется от встроенного литиевого элемента питания.

6.9.7 В счетчике реализована возможность синхронизации (коррекции) времени командой по интерфейсу на время ± 900 секунд. Коррекция выполняется на величину не менее 2 секунд и не более одного раза в сутки.

6.9.8 Варианты коррекции времени:

- по границе - с обнулением секунд часов счетчика с прибавлением минуты в случае, если секунды находились в интервале 30-59 секунд или без прибавления, если секунды находились в интервале 01-29 секунд (выполняется по интерфейсу);
- сдвиг на требуемую величину (± 900 с) (только по интерфейсу).

6.9.8.1 Коррекция «по границе».

Коррекция по границе может быть инициирована командой по интерфейсу. При коррекции времени (синхронизации), счетчик не выполняет никаких дополнительных действий, кроме фиксации факта, величины коррекции и учета в счетчиках времени коррекций.

6.9.8.2 Сдвиг времени на требуемую величину по команде по интерфейсу.

При переводе (записи в ЧРВ времени и/или даты) времени вперед от текущего значения в счетчике - фиксируется факт - старое и новое время.

При определении по ЧРВ нового периода накопления (сутки/месяц/год) фиксируются значения накопителей всех блоков энергий с идентификатором по старому времени.

При определении по ЧРВ нового интервала усреднения профиля, сохраняются значения, накопленные на старом интервале, с признаком недостоверности. При изменении номера суток формируются интервалы усреднения для новых суток. Новый интервал усреднения (по новому времени) также формируется с признаком недостоверности.

При переводе (записи в ЧРВ времени и/или даты) времени назад от текущего значения в счетчике - фиксируется факт, старое и новое время.

При определении по ЧРВ нового периода накопления (сутки/месяц/год) фиксируются значения накопителей всех блоков энергий с идентификатором по старому времени.

При определении по ЧРВ нового интервала усреднения профиля, сохраняются значения, накопленные на старом интервале, с признаком недостоверности. При неизменном времени суток все интервалы, пройденные повторно, помечаются признаком второго прохода. При изменении номера суток формируются интервалы усреднения для новых суток. Новый интервал усреднения (по новому времени) также формируется с признаком недостоверности.

Коррекция времени в ПО AdminTools выполняется во вкладке «Дата/время», нажатием на кнопку «Коррекция времени», см. рисунок 92:

Считать		Коррекция		Записать	
Устройство			Компьютер		
Местное время		Местное время		Местное время	
Часовой пояс		Часовой пояс		Часовой пояс	
Отсутствует		RTZ 2 (зима)		RTZ 2 (зима)	
Сезон		Сезон		Сезон	
Отсутствует		Зима		Зима	
Дата/время		Дата/время		Дата/время	
20.01.2021 09:45:04		20.01.2021 09:45:03		20.01.2021 09:45:03	
День недели		День недели		День недели	
Среда		Среда		Среда	
Время GMT		Время GMT		Время GMT	
Дата/время		Дата/время		Дата/время	
Отсутствует		20.01.2021 06:45:03		20.01.2021 06:45:03	
День недели		День недели		День недели	
Отсутствует		Среда		Среда	
Отклонение времени устройства			Время GMT		
Местное время		Отсутствует		Отсутствует	
0 сек.					

Рисунок 92 – Коррекция времени

Данные журнала можно прочитать в «Журнале команд → Синхронизация/коррекция времени».

6.9.9 Функция автоматического перехода на зимнее и летнее время.

6.9.9.1 В счетчике предусмотрены параметры режима перехода часов на зимнее и летнее время:

Время/дата перехода на летнее время: ДД.ММ:чч

- ДД.ММ:чч
- ДД=1...31, переход в последнее воскресенье месяца;
- чч=0...23.

Время/дата перехода на зимнее время: ДД.ММ:чч

- ДД.ММ:чч
- ДД=1...31, переход в последнее воскресенье месяца;
- чч=1...23.

Изменение настройки фиксируется в журнале «Программирование параметров счетчика» (см. п. 6.17).

Переход часов выполняется: на летнее время на 1 час вперед, на зимнее время на 1 час назад.

Параметры перехода задаются на вкладке «Конфигурация → Настройка ЧРВ → Настройка перехода часов» в группе «Переход на летнее/зимнее время» (см. рисунок 93).

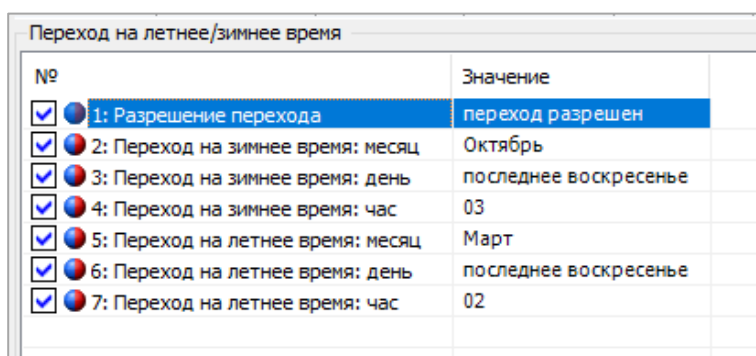

№	Значение
<input checked="" type="checkbox"/> 1: Разрешение перехода	переход разрешен
<input checked="" type="checkbox"/> 2: Переход на зимнее время: месяц	Октябрь
<input checked="" type="checkbox"/> 3: Переход на зимнее время: день	последнее воскресенье
<input checked="" type="checkbox"/> 4: Переход на зимнее время: час	03
<input checked="" type="checkbox"/> 5: Переход на летнее время: месяц	Март
<input checked="" type="checkbox"/> 6: Переход на летнее время: день	последнее воскресенье
<input checked="" type="checkbox"/> 7: Переход на летнее время: час	02

Рисунок 93 – Настройка перехода на летнее/зимнее время

6.9.9.2 Журналы изменения времени, параметров перехода на лето, и синхронизации можно прочитать в разделе «Журнал событий → Журналы команд → Журнал коррекции данных».

6.10 Самодиагностика

6.10.1 Счетчик регистрирует информацию о сбоях и отказах основных узлов:

- Часы реального времени;
- Внешнее запоминающее устройство;
- Измерители (кроме случаев пропадания связи при отсутствии питания);
- Тактовый генератор процессора;
- Сброс без пропадания питания.

6.10.2 Дополнительно, с периодом не реже одного раза в сутки выполняется проверка целостности данных в памяти программ.

6.10.3 Информация о сбоях и отказах собирается в виде статусного слова каждый бит, которого соответствует одному типу сбоев или отказов.

6.10.4 Полученное статусное слово сохраняется в журнал «Самодиагностика» (см. п. 6.17), закладка «Журнал событий → Журнал состояния прибора и учета → Журнал самодиагностики».

6.10.5 Новая запись в журнал выполняется в зависимости от настройки «Конфигурация → Журнал самодиагностики → Фиксация данных в журнал самодиагностики»:

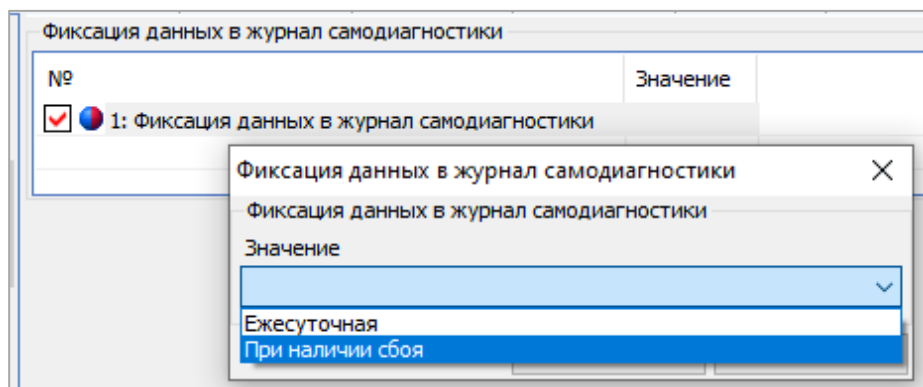

- «*При наличии сбоя*» – если значение нового статусного слова отличается от последней записи журнала.
- «*Ежесуточная*» – фиксация нового статуса происходит если разница между предыдущей фиксацией и текущем временем превышает сутки.

6.11 Управление питанием.

6.11.1 При отключении силового питания счетчик переходит в режим работы от литиевого элемента питания. В этом режиме счетчик поддерживает ход часов, контроль электронных пломб и отображение сокращенного набора данных без питания при нажатии на кнопку (п.5.4.2.2).

6.11.2 При возобновлении основного питания, счетчик проверяет корректность хода ЧРВ. При определении нарушения хода ЧРВ (разрушение данных, остановка резонатора, пропадание питания ЧРВ, значение меньше зафиксированного при пропадании питания) фиксируется факт сбоя часов, выставляется признак и в ЧРВ записывается время пропадания силового питания. В этом случае учет энергии ведется в тарифный накопитель безусловного учета, до момента устранения сбоя - записи в ЧРВ нового значения.

6.11.3 Факты пропадания и появления силового питания фиксируются в журнале «Включений/выключений» (см. п. 6.17).

6.11.4 Сравнение текущего статусного слова с предыдущим (из журнала) выполняется каждые 60 секунд.

6.12 Литиевый элемент питания.

6.12.1 Определение разряда литиевого элемента питания.

В счетчике реализована функция измерения напряжения литиевого элемента питания. Состояние элемента питания доступно в виде символа батареи . Если на ЖКИ отображается маркер «» над «», значит элемент питания подлежит замене.

Напряжение литиевого элемента можно посмотреть на ЖКИ. Окно с информацией находится во 3-й группе.

Рисунок 94 – Напряжение литиевого элемента

Так же информацию о напряжении элемента питания можно получить, считав вкладку «Состояние → Текущее состояние».

Изменение состояния литиевого элемента питания фиксируется в журнале «Состояние батареи» (см. п. 6.17).

6.13 Защита информации.

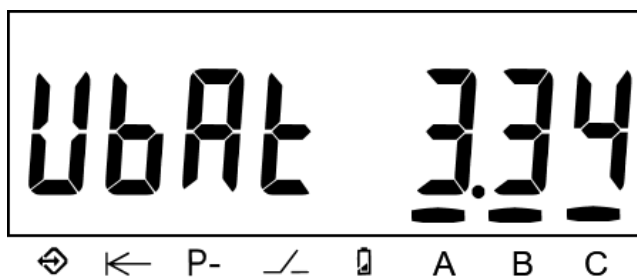
6.13.1 Кнопка ДСТП.

Для упрощения процедуры установки «локальных» счетчиков (т.е. счетчиков для которых не предполагается их использование в составе АСКУЭ) предусмотрена специальная пломбируемая кнопка предоставления доступа – «ДСТП». Без нажатия на «ДСТП, счетчик не позволяет выполнять программирование параметров. Для работы в составе АСКУЭ, в счетчике предусмотрена возможность отключить запрет программирования без нажатия «ДСТП».

Запрет на программирование без нажатия «ДСТП» настраивается для каждого порта индивидуально¹⁸, во вкладке ТПО AdminTools, «Конфигурация→Интерфейсный обмен→Запись→Запись без нажатия ДСТП», см. рисунок 95.

Рисунок 95 – Настройка кнопки ДСТП

¹⁸ При выходе с завода изготовителя, для всех СОМ портов счетчика установлена настройка «Разрешено программирование без нажатия кнопки ДСТП».

6.13.2 Парольный доступ

6.13.2.1 В счетчике реализована многоуровневая система ограничения чтения и записи параметров счетчика.

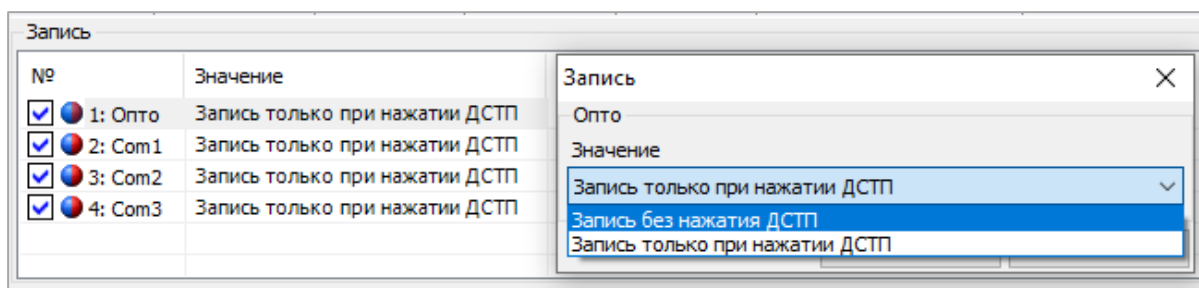
Для этого в счетчике предусмотрена возможность сохранения двух паролей:

- Пароль пользователя «Считыватель» – разрешается чтение всех параметров и запись только ограниченного набора параметров, не влияющих на функции учета: сигнализация, предупреждения, вспомогательные функции управления.
- Пароль пользователя «Конфигуратор» – разрешается чтение и запись любой информации (кроме технологических параметров (калибровочных коэффициентов), влияющих на метрологические качества счетчика). Эти параметры программируются на заводе изготовителе и не могут быть изменены под любым паролем доступа.

Изменение пароля «Считыватель» и «Конфигуратор» выполняется в ТПО AdminTools «Конфигурация → Интерфейсный обмен → Пароли доступа» (см. рисунок 96), путем введения нового пароля и его подтверждение. «Пароль считывателя» - количество символов 8, «Пароль конфигуратора» - 16 символов.

Рисунок 96 – Изменение параметров доступа пароля пользователя «Считыватель» и «Конфигуратор».

Для соединения типа «Конфигуратор» и уровня безопасности «Высокий GMAC», смена ключей безопасности («Ключ аутентификации» и «Ключ шифрования»), выполняется вызовом метода 2 объекта 0.0.43.0.2.255 интерфейсного класса - 64 версии 1. Передаваемые ключи, упаковываются с использованием «Мастер ключа». Для смены «Мастер ключа» при его упаковке используется старое значение «Мастер ключа». Механизм упаковки содержит в себе шифрование ключей с проверкой их целостности.

ВНИМАНИЕ! ПРИ УТЕРЕ ПАРОЛЕЙ ИЛИ КЛЮЧЕЙ ВОССТАНОВИТЬ ИХ НЕВОЗМОЖНО. ТАК ЖЕ НЕВОЗМОЖНО СБРОСИТЬ ИХ К ЗАВОДСКИМ НАСТРОЙКАМ! БУДЬТЕ ПРЕДЕЛЬНО ВНИМАТЕЛЬНЫ ПРИ ИХ СМЕНЕ!

6.13.3 Функция противодействия попыткам подбора паролей.

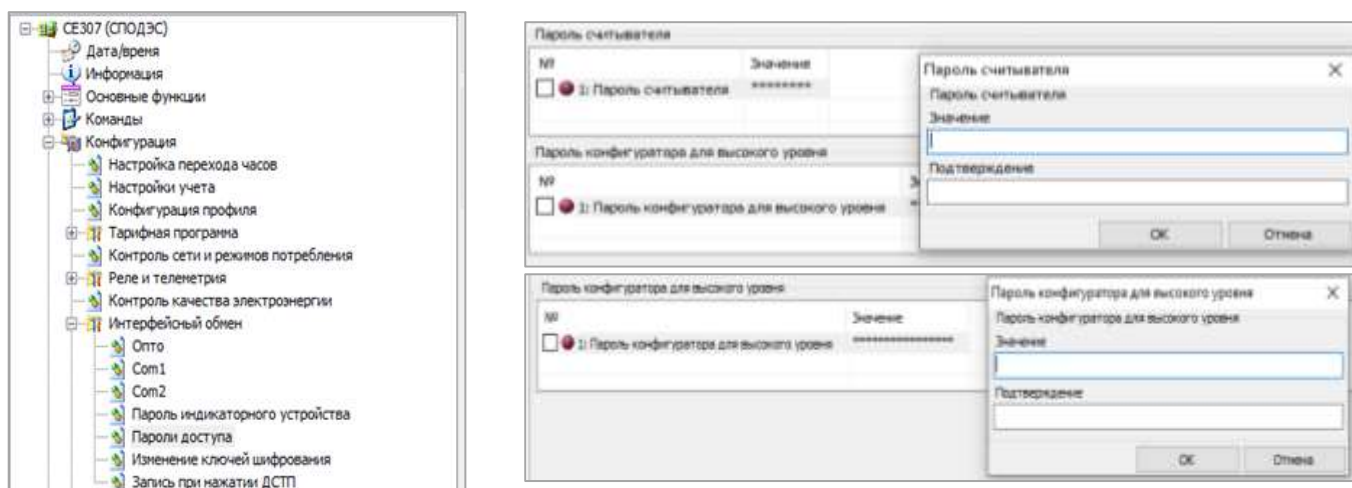
6.13.3.1 В счетчике реализована функция защиты от подбора паролей.

6.13.3.2 Счетчик предоставляет только пять последовательных попыток ввода неверного пароля. После исчерпания пяти попыток, парольный доступ к счетчику по данному интерфейсу блокируется до окончания календарного часа. Блокировка для типа клиента «Считыватель» и «Конфигуратор» работает независимо друг от друга.

6.13.3.3 Попытки доступа с неверным паролем обнуляются в следующих случаях:

- Окончание текущего часа;
- Обращение с верным паролем (любого уровня).

6.14 Электронные пломбы.

6.14.1 В счетчике реализована аппаратно-программная функция «Электронная пломба». Под клеммной крышкой и крышкой корпуса счетчика установлены

датчики (электронные пломбы), срабатывающие при вскрытии крышек. При вскрытии крышек на ЖКИ выводится индикатор взлома электронной пломбы «». Индикатор вскрытия корпуса счетчика, снимается вручную по интерфейсу (ТПО *Admin-Tools* «Команды → Реле и телеметрия → Сброс сообщений инициативного выхода»). Индикатор вскрытия крышки клеммных зажимов снимается, после устранения события по истечении 15 секунд.

6.14.2 Факт срабатывания датчиков фиксируется счетчиком не зависимо от того, включен в этот момент счетчик или обесточен (работает от литиевого элемента питания). При срабатывании, счетчик фиксирует время срабатывания в журнале.

6.14.3 Работа электронной пломбы построена следующим образом. После установки счетчика на объект и закрытия клеммной крышки, лицо ответственное за установку счетчика (и пломбирование) считывает значение «счетчика вскрытий» и дату последнего вскрытия и заносит их в учетный журнал. В журнал ставится подпись и дата пломбирования. При очередном контроле целостности пломб, контролер должен снова перейти в соответствующее окно пользовательского интерфейса и считать значение счетчика вскрытия, дату последнего вскрытия и сравнить их с записью в учетном журнале.

6.14.4 Алгоритм работы для обеих пломб (клеммной крышки и кожуха счетчика) одинаковый.

6.14.5 Вскрытие крышки корпуса и клеммной крышки фиксируется в журнале «Внешних воздействий». В журналы фиксируются следующие события:

Код события	Описание
1	Магнитное поле - начало
2	Магнитное поле - окончание
3	Срабатывание электронной пломбы крышки клеммников
4	Срабатывание электронной пломбы корпуса

Дата/время	Событие	Время работы счетчика (чч:мм:сс)
22.08.2022 16:49:11	Срабатывание электронной пломбы крышки клеммников	9:55:24

Рисунок 97 – Чтение журнала внешних воздействий

6.14.6 Событие «Срабатывание электронной пломбы» снимается при «пломбировании» любой из электронных пломб.

6.14.7 Пломбирование в версии ВПО 9.X осуществляется чтением журнала «Журнал событий → Журнал внешних воздействий» при условии, что крышка корпуса и клеммная крышка закрыты.

6.15 Датчик магнитного поля.

6.15.1 В счетчике предусмотрен датчик магнитного поля.

6.15.2 Событие «Воздействие магнитом» устанавливается и соответственно снимается при получении от датчика магнитного поля соответствующего состояния.

6.15.3 Факт воздействия магнитом фиксируется в журнале «Внешних воздействий» с датой и временем воздействия постоянного или переменного магнитного поля (см. п. 6.17).

6.15.4 Время воздействия магнитом накапливается в отдельном счетчике от последнего сброса («Общая продолжительность воздействия магнитным полем») (см.п. 6.18)).

6.15.5 При фиксации воздействия магнитом, на ЖКИ отображается символ «**П**» – магнит.

6.16 Датчик измерения температуры внутри корпуса счетчика.

6.16.1 В счетчике предусмотрен датчик измерения температуры внутри корпуса.

6.16.2 Ознакомиться с температурой внутри корпуса счетчика можно в ТПО AdminTools во вкладке «Состояние → Текущее состояние»:

Рисунок 98 – Измеренная температура внутри корпуса счетчика

6.16.3 Данная функция позволяет выполнить настройку управления РУН по превышению температуры. Более подробную информацию см. п. 6.8.3.

6.17 Журналы событий.

6.17.1 В счетчике реализован набор журналов, в которые выполняется фиксация фактов перепрограммирования параметров счетчика, а также фактов изменения времени. В случае, если злоумышленник каким – либо образом получил доступ на программирование, все манипуляции с настройками счетчика будут зафиксированы. Любые манипуляции с переводом времени, также не могут исказить или скрыть фактов вмешательства, т.к. в счетчике имеется журнал фиксации событий коррекции времени, следовательно, может быть однозначно установлена дата и время, начиная с которой достоверность учета может быть подвергнута сомнению. Кроме того, в журналах имеется «счётчик жизни» (время работы счетчика), кото-

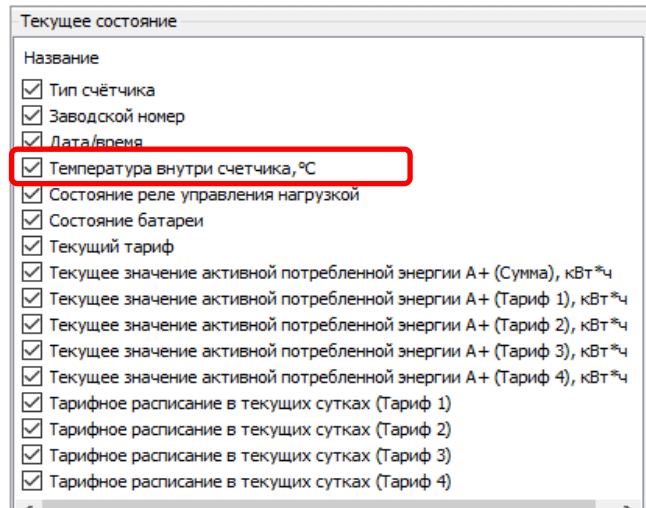
рый увеличивается каждую секунду, по которому можно чётко определить последовательность возникновения событий. Информацию можно считать по интерфейсам в ТПО AdminTools.

6.17.2 Структура построения журналов соответствует СТО 34.01-5.1-006-2021. В ТПО AdminTools чтение данных журналов доступно в разделе «Журналы событий».

В ТПО AdminTools возможно три варианта чтения - за интервал времени, по глубине опроса и все события (см. рисунок 99).

Чтобы прочесть данные за интервал времени, необходимо выбрать пункт «За интервал времени» и задать дату начала и конца интервала.

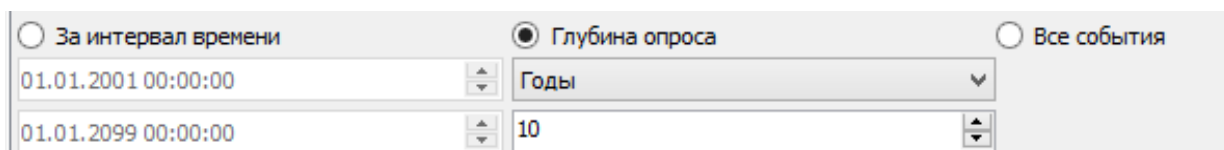

Рисунок 99 – Выбор интервала времени для чтения журналов

6.17.3 Перечень журналов счетчика приведен в таблице 14.

Таблица 14 – Перечень журналов счетчика (протокол ГОСТ Р 58940-2020, IEC 62056 (DLMS/COSEM))

Наименование журнала	OBIS-код журнала	Размер буфера, записей, мин/рек.	Наименование захватываемых объектов	OBIS-код события	Класс/Атрибут
Напряжений	0.b.99.98.0.255	100/1024	Дата и время захвата Код события Напряжение любой фазы Глубина провала/ перенапряжения Длительность провала/ перенапряжения Время работы счетчика	0.0.1.0.0.255 0.0.96.11.0.255 1.0.12.7.0.255 1.0.12.7.4.255 0.0.96.8.10.255 0.0.96.8.0.255	8 / 2 1 / 2 3 / 2 3 / 2 1 / 2 1 / 2
Токов	0.b.99.98.1.255	100/256	Дата и время захвата Код события Время работы счетчика	0.0.1.0.0.255 0.0.96.11.1.255 0.0.96.8.0.255	8 / 2 1 / 2 1 / 2
Включений/ выключений	0.b.99.98.2.255	100/256	Дата и время захвата Код события Время работы счетчика	0.0.1.0.0.255 0.0.96.11.2.255 0.0.96.8.0.255	8 / 2 1 / 2 1 / 2
Коррекций данных	0.b.99.98.3.255	100/1024	Дата и время захвата Код события Номер канала (интерфейс) Время работы счетчика	0.0.1.0.0.255 0.0.96.11.3.255 0.0.96.12.4.255 0.0.96.8.0.255	8 / 2 1 / 2 1 / 2 1 / 2
Внешних воздействий	0.b.99.98.4.255	100/256	Дата и время захвата Код события Время работы счетчика	0.0.1.0.0.255 0.0.96.11.4.255 0.0.96.8.0.255	8 / 2 1 / 2 1 / 2
Коммуникационные события	0.b.99.98.5.255	100/128	Дата и время захвата Код события Номер канала (интерфейс) Адрес (клиента) Время работы счетчика	0.0.1.0.0.255 0.0.96.11.5.255 0.0.96.12.4.255 0.0.96.12.6.255 0.0.96.8.0.255	8 / 2 1 / 2 1 / 2 1 / 2 1 / 2

Наименование журнала	OBIS-код журнала	Размер буфера, записей, мин/рек.	Наименование захватываемых объектов	OBIS-код события	Класс/Атрибут
Контроль доступа	0.b.99.98.6.255	100/128	Дата и время захвата Код события Номер канала (интерфейс) Адрес (клиента) Время работы счетчика	0.0.1.0.0.255 0.0.96.11.6.255 0.0.96.12.4.255 0.0.96.12.6.255 0.0.96.8.0.255	8 / 2 1 / 2 1 / 2 1 / 2 1 / 2
Самодиагностики	0.b.99.98.7.255	100/256	Дата и время захвата Код события Время работы счетчика	0.0.1.0.0.255 0.0.96.11.7.255 0.0.96.8.0.255	8 / 2 1 / 2 1 / 2
Превышение тангенса	0.b.99.98.8.255	100/256	Дата и время захвата Код события Время работы счетчика	0.0.1.0.0.255 0.0.96.11.8.255 0.0.96.8.0.255	8 / 2 1 / 2 1 / 2
Параметры качества сети	0.b.99.98.9.255	100/256	Дата и время захвата Статус качества сети Время работы счетчика	0.0.1.0.0.255 0.0.96.5.1.255 0.0.96.8.0.255	8 / 2 1 / 2 1 / 2
Состояний дискретных входов и выходов	0.b.99.98.10.255	100/256	Дата и время захвата Статус входов/выходов Время работы счетчика	0.0.1.0.0.255 0.0.96.3.0.255 0.0.96.8.0.255	8 / 2 1 / 2 1 / 2
Журнал выхода тангенса за порог на интервале интегрирования*	0.0.99.98.12.255	100/512	Дата и время захвата Коэффициент реактивной мощности tg (φ). Среднее значение на интервале интегрирования. Время работы ПУ	0.0.1.0.0.255 1.0.131.27.0.255 0.0.96.8.0.255	2/8 3/2 3/2
Журнал коррекции времени*	0.0.99.98.13.255	100/128	Новое время Старое время	0.0.1.0.0.255 0.0.1.0.1.255	2/8 2/8

Наименование журнала	OBIS-код журнала	Размер буфера, записей, мин/рек.	Наименование захватываемых объектов	OBIS-код события	Класс/Атрибут
			Время работы ПУ	0.0.96.8.0.255	3/2
Журнал на начало года*	0.0.99.98.14.255	3	Дата и время захвата Активная энергия, импорт по 1 тарифу Активная энергия, импорт по 2 тарифу Активная энергия, импорт по 3 тарифу Активная энергия, импорт по 4 тарифу Активная энергия, импорт Активная энергия, фаза А, импорт Активная энергия, фаза В, импорт Активная энергия, фаза С, импорт Активная энергия, экспорт по 1 тарифу Активная энергия, экспорт по 2 тарифу Активная энергия, экспорт по 3 тарифу Активная энергия, экспорт по 4 тарифу Активная энергия, экспорт Активная энергия, фаза А, экспорт Активная энергия, фаза В, экспорт Активная энергия, фаза С, экспорт Реактивная энергия, импорт по 1 тарифу* Реактивная энергия, импорт по 2 тарифу* Реактивная энергия, импорт по 3 тарифу* Реактивная энергия, импорт по 4 тарифу* Реактивная энергия, импорт Реактивная энергия, фаза А, импорт Реактивная энергия, фаза В, импорт Реактивная энергия, фаза С, импорт	0.0.1.0.0.255 1.0.1.8.1.255 1.0.1.8.2.255 1.0.1.8.3.255 1.0.1.8.4.255 1.0.1.8.0.255 1.0.21.8.0.255 1.0.41.8.0.255 1.0.61.8.0.255 1.0.2.8.1.255 1.0.2.8.2.255 1.0.2.8.3.255 1.0.2.8.4.255 1.0.2.8.0.255 1.0.22.8.0.255 1.0.42.8.0.255 1.0.62.8.0.255 1.0.3.8.1.255 1.0.3.8.2.255 1.0.3.8.3.255 1.0.3.8.4.255 1.0.3.8.0.255 1.0.23.8.0.255 1.0.43.8.0.255 1.0.63.8.0.255	2/8 3/2

Наименование журнала	OBIS-код журнала	Размер буфера, записей, мин/рек.	Наименование захватываемых объектов	OBIS-код события	Класс/Атрибут
			Реактивная энергия, экспорт по 1 тарифу* Реактивная энергия, экспорт по 2 тарифу* Реактивная энергия, экспорт по 3 тарифу* Реактивная энергия, экспорт по 4 тарифу* Реактивная энергия, экспорт Реактивная энергия, фаза А, экспорт Реактивная энергия, фаза В, экспорт Реактивная энергия, фаза С, экспорт Удельная энергия потерь в ЛЭП, тариф 1* Удельная энергия потерь в ЛЭП, тариф 2* Удельная энергия потерь в ЛЭП, тариф 3* Удельная энергия потерь в ЛЭП, тариф 4* Удельная энергия потерь в ЛЭП* Удельная энергия потерь в силовых трансформаторах, тариф 1 Удельная энергия потерь в силовых трансформаторах, тариф 2 Удельная энергия потерь в силовых трансформаторах, тариф 3 Удельная энергия потерь в силовых трансформаторах, тариф 4 Удельная энергия потерь в силовых трансформаторах Время работы счетчика	1.0.4.8.1.255 1.0.4.8.2.255 1.0.4.8.3.255 1.0.4.8.4.255 1.0.4.8.0.255 1.0.24.8.0.255 1.0.44.8.0.255 1.0.64.8.0.255 1.0.88.8.1.255 1.0.88.8.2.255 1.0.88.8.3.255 1.0.88.8.4.255 1.0.88.8.0.255 1.0.89.8.1.255 1.0.89.8.2.255 1.0.89.8.3.255 1.0.89.8.4.255 1.0.89.8.0.255 0.0.96.8.0.255	3/2 3/2
Журнал контроля мощности	0.0.99.98.16.255	100/128	Дата и время захвата Слово состояний контроля мощности	0.0.1.0.0.255 0.0.96.5.2.255	2/8 1/2

Наименование журнала	OBIS-код журнала	Размер буфера, записей, мин/рек.	Наименование захватываемых объектов	OBIS-код события	Класс/Атрибут
			Время работы ПУ	0.0.96.8.0.255	3/2
Журнал батареи	0.0.99.98.17.255	4/4	Дата и время захвата Состояние батареи Время работы ПУ	0.0.1.0.0.255 0.0.96.6.1.255 0.0.96.8.0.255	2/8 1/2 3/2
Журнал контроля блокиратора реле нагрузки	0.0.99.98.18.255	10/10	Дата и время захвата Блокировка реле нагрузки Время работы ПУ	0.0.1.0.0.255 0.0.96.4.3.255 0.0.96.8.0.255	2/8 1/2 3/2

Таблица 15 – Перечень журналов счетчика согласно постановлению правительства РФ (см ЧА-9806-09).

Название	ОВИС-код	Глу-бина
Журнал оценки отклонения напряжения фазы А	0.0.99.98.20.255	100
Журнал оценки отклонения напряжения фазы В	0.0.99.98.21.255	100
Журнал оценки отклонения напряжения фазы С	0.0.99.98.22.255	100
Журнал оценки отклонения межфазного напряжения АВ	0.0.99.98.23.255	100
Журнал оценки отклонения межфазного напряжения ВС	0.0.99.98.24.255	100
Журнал оценки отклонения межфазного напряжения СА	0.0.99.98.25.255	100
Журнал прерывания напряжения	0.0.99.98.27.255	100
Журнал превышения напряжения	0.0.99.98.26.255	100
Журнал оценки качества напряжения за текущий расчетный период	0.0.99.98.28.255	24

6.18 Счетчики времени/событий.

6.18.1 В счетчике реализованы наборы счетчиков двух видов:

- Счетчики времени действия событий (в секундах);
- Счетчики количества событий (в штуках).

6.18.2 Текущее значение каждого счетчика доступно для чтения по интерфейсу в ТПО AdminTools вкладке «Состояние → Внешние воздействия», см. рисунок 100.

Вскрытие корпуса	
Название	Наз
<input type="checkbox"/> Счетчик вскрытий корпуса	
<input type="checkbox"/> Дата последнего вскрытия корпуса	
<input type="checkbox"/> Продолжительность последнего вскрытия корпуса, ч:мм:сс	
<input type="checkbox"/> Общая продолжительность вскрытия корпуса	

Вскрытие крышки зажимов	
Название	
<input type="checkbox"/> Счетчик вскрытий крышки зажимов	
<input type="checkbox"/> Дата последнего вскрытия крышки зажимов	
<input type="checkbox"/> Продолжительность последнего вскрытия крышки зажимов, ч:мм:сс	
<input type="checkbox"/> Общая продолжительность вскрытия крышки зажимов	

Воздействие магнитным полем	
Название	
<input type="checkbox"/> Счетчик срабатываний датчика магнитного поля	
<input type="checkbox"/> Дата последнего воздействия	
<input type="checkbox"/> Продолжительность последнего воздействия, ч:мм:сс	
<input type="checkbox"/> Общая продолжительность воздействия	

Рисунок 100 – Вкладка «Вскрытие счетчика и воздействие магнитным полем»

7 СООБЩЕНИЯ, ВЫВОДИМЫЕ НА ЖКИ:

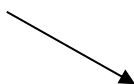

Символы – индикаторы (см. рисунок 5).

Маркеры индицируются на ЖКИ при появлении определенного события.

Маркеры ЖКИ

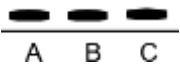

	<p>Взлом (символ замка): ОТОБРАЖАЕТСЯ при определении "взлома" любой пломбы (срабатывание датчика после пломбирования); СНИМАЕТСЯ при "обжати" всех взломанных пломб;</p>
	<p>Магнит: ОТОБРАЖАЕТСЯ при срабатывании датчика определения магнитного поля; СНИМАЕТСЯ командой по интерфейсу;</p>
	<p>Прочие (восклицательный знак в треугольнике): ОТОБРАЖАЕТСЯ при нарушении качества ЭЭ; СНИМАЕТСЯ при наступлении нового расчетного периода;</p>
<p>T1, T2, T3, T4</p>	<p>ОТОБРАЖАЕТСЯ номер тарифа, по которому ведется учёт электроэнергии;</p>
<p>СУММА</p>	<p>ОТОБРАЖАЕТСЯ при учете суммарного накопления электроэнергии;</p>
<p>кВтвар·ч</p>	<p>Обозначение активной электрической энергии в кВт·ч, реактивной - в кВАр·ч;</p>
	<p>ОТОБРАЖЕНИЕ маркера «—» над «◇»: При ответе или при широковещательной вне сеансовой записи; СНИМАЕТСЯ выводом на индикацию;</p>

	<p>ОТОБРАЖЕНИЕ маркера «» над «»:</p> <p>Отображается при выводе величины учтенной реактивной отпущенной электроэнергии (R(-));</p>
<p>P-</p>	<p>ОТОБРАЖЕНИЕ маркера «» над «P-»:</p> <p>Обратный поток активной мощности отображается при наличии даже по одной фазе;</p>
	<p>ОТОБРАЖЕНИЕ маркера «» над «»:</p> <p>Отображается при размыкании реле управления нагрузки;</p> <p>МИГАЕТ когда счетчик фиксирует ток при разомкнутом контакте РУН</p> <p>Определить причину нахождения реле в том или ином состоянии можно по коду события. Код события соответствует таблице ДЗ СТО 34.01-5.1.</p>
	<p>ОТОБРАЖЕНИЕ маркера «» над «»:</p> <p>При напряжении батарейки менее 1,5 В;</p> <p>МИГАЕТ при напряжении батарейки менее 2,7 В;</p> <p>МИГАЕТ при "пустом" серийном номере;</p> <p>СНИМАЕТСЯ при напряжении батарейки более 2,7 В, и наличии серийного номера;</p>
	<p>Для СЕ 307:</p> <p>СТАВЯТСЯ маркеры над символами «А», «В», «С» при наличии при наличии напряжения на контактах счетчика;</p> <p>МИГАЮТ маркеры при выходе напряжение питающей сети за заданные пределы.</p>

- **ACCES** (с обратным отсчетом времени) – разрешен доступ для записи параметров по интерфейсу счетчика;
- **CLEAR** – очистка накапливаемых данных;

- **OFF** – переход в пассивный режим: выключение счетчика после снятия напряжения с фаз; подключение литиевого элемента при отсутствии напряжения на фазах;
- **Info 2** – разное направление активной мощности в фазном и нейтральном канале или обратный поток активной мощности для однонаправленного счетчика. Выдаётся поверх всех окон.
- **Info 43** – нарушен порядок чередования фаз
- **Err 41** – Разрушены данные для отображения при питании от литиевого элемента. Выполнить включения (подать питание) и выключения счетчика.
- **Err 1** – Ошибка ВПО счетчика. Направить счетчик в ремонт.
- **Err 2** – Ошибка данных. Направить счетчик в ремонт.
- **Err 3** – Аппаратный сбой системы тактирования. В верхней строке L - низкочастотный (часовой) кварцевый генератор, H – высокочастотный кварцевый генератор. При постоянном или часто появляющемся сообщении, направить счетчик в ремонт.
- **Err 4** – Аппаратный сбой с измерителем нейтрального канала
- **At 01** – аппаратные проблемы чтения/записи энергонезависимой памяти или записи в ЖКИ. Допускается разовое появление сообщения в условиях неблагоприятной электромагнитной обстановки. В случае постоянной индикации сообщения, необходимо направить счетчик в ремонт.
- **At 02** – сбой при записи блока данных.

8 ПОВЕРКА СЧЕТЧИКА

Поверка счетчиков СЕ 307 проводится согласно документу «Методика поверки «Счетчики электрической энергии статические трехфазные многофункциональные СЕ 307», при выпуске из производства, после среднего ремонта или периодически один раз в 16 лет.

9 ПЛОМБИРОВАНИЕ СЧЕТЧИКА

9.1 Клеммные крышки (для всех корпусных исполнений счетчика) пломбируются одной или двумя пломбами по усмотрению организации, осуществляющей ввод счетчика в эксплуатацию.

9.2 Кожух счетчика пломбируется двумя пломбами: поверителя и ОТК.

9.3 Пломбирование кнопки «ДСТП» счетчика СЕ 307, расположенной под пломбируемой клеммной крышкой, (при необходимости) осуществляется путем наклейки пломбировочной этикетки закрывающей отверстие доступа к кнопке.

10 ТЕХНИЧЕСКОЕ ОБСЛУЖИВАНИЕ

Техническое обслуживание счетчика в местах установки заключается в систематическом наблюдении за его работой и устранении ошибок и сбоев в работе счетчика.

ВНИМАНИЕ! В СЛУЧАЕ ОТКАЗА ЖКИ, ИНФОРМАЦИЯ СОХРАНЯЕТСЯ В ТЕЧЕНИЕ 30 ЛЕТ. СЧИТЫВАНИЕ ИНФОРМАЦИИ ВОЗМОЖНО ПРОИЗВЕСТИ ЧЕРЕЗ ИНТЕРФЕЙС СЧЕТЧИКА, ПОДКЛЮЧИВ СЧЕТЧИК К СЕТИ.

11 ЗАМЕНА ЛИТИЕВОГО ЭЛЕМЕНТА ПИТАНИЯ

11.1 Замена основного литиевого элемента питания.

В счетчике, для часов реального времени используется встроенный во внутрь счетчика литиевый элемент питания CR14250BL-AX или аналогичный. Замена литиевого элемента питания необходимо проводить только в сервисной или мастерской энергоснабжающей организации, имеющей полномочия проводить ремонт и поверку счетчика.

При замене литиевого элемента питания необходимо:

- удалить пломбы поверителя;
- снять крышку корпуса счетчика;
- вынуть из разъёма верхнюю плату счетчика;
- выпаять из платы литиевый элемент и заменить его. Монтаж нового литиевого

элемента, необходимо выполнять с соблюдением полярности по обозначениям на плате. При замене необходимо использовать, литиевый элемент питания аналогичный заменяемому. Рабочий температурный диапазон от минус 40°С до 85°С; саморазряд не более 1 % в год;

- установить плату на прежнее место,
- закрыть крышку корпуса счетчика,
- проконтролировать напряжение литиевого элемента питания (п. 6.12), установить дату и время (см. п. 6.9.9), выполнить инициализацию электронной пломбы корпуса (см. п. 8).

Выполнив выше указанные действия, необходимо осуществить поверку и пломбировку крышки корпуса счетчика пломбой поверителя. После замены литиевого элемента питания необходимо в формуляр внести информацию в таблицу «Информация о замене литиевого элемента питания».

11.2 Замена дополнительного литиевого элемента.

В счетчике имеется возможность установки дополнительного литиевого элемента питания (в случае разряда встроенного) без вскрытия корпуса счетчика.

ВНИМАНИЕ! ЗАМЕНА ДОПОЛНИТЕЛЬНОГО ЛИТИЕВОГО ЭЛЕМЕНТА ПИТАНИЯ CR2032 ВОЗМОЖНА ПРИ ВКЛЮЧЕННОМ НАПРЯЖЕНИИ, ПРИ ЭТОМ СЛЕДУЕТ СОБЛЮДАТЬ МЕРЫ ПРЕДОСТОРОЖНОСТИ, Т.К. ЛИТИЕВЫЙ ЭЛЕМЕНТ ПИТАНИЯ НАХОДИТСЯ ПОД НАПРЯЖЕНИЕМ 230 В.

Для подключения или замены литиевого элемента питания при **поданном напряжении питания** необходимо:

- удалить пломбы энергоснабжающей организации;
- снять клеммную крышку счетчика;
- извлечь держатель литиевого элемента питания;
- установить в держатель новый литиевый элемент питания, соблюдая полярность (см. рисунок 101);

- установить его на прежнее место.

После установки, обязательно проконтролировать напряжение литиевого элемента питания (п.6.12).

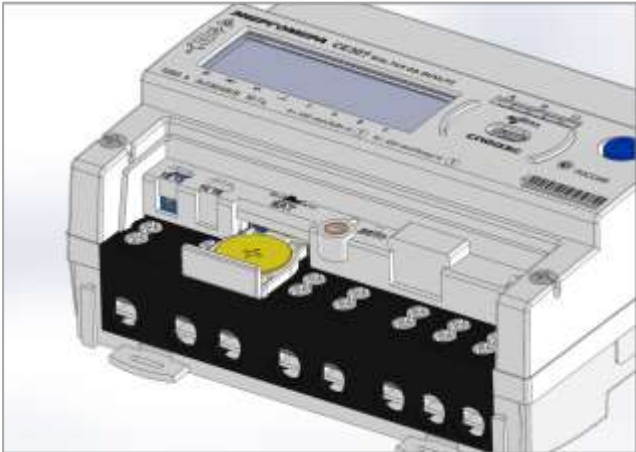

Замена дополнительного литиевого элемента питания в счетчике CE307 R34

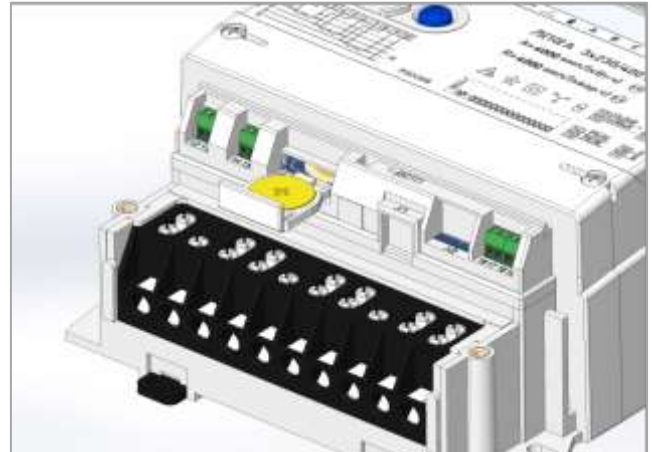

Замена дополнительного литиевого элемента питания в счетчике CE307 S35

Рисунок 101–Замена дополнительного литиевого элемента питания в счетчике CE207

После установки, обязательно проконтролировать напряжение литиевого элемента питания (п.6.12).

Выполнив выше указанные действия, необходимо осуществить пломбировку клеммной крышки счетчика пломбой энергоснабжающей организации.

11.2.1 В случае замены дополнительного литиевого элемента питания на счетчике при **отключенном напряжении питания**, необходимо:

- удалить пломбы энергоснабжающей организации,
- снять клеммную крышку,
- извлечь держатель литиевого элемента питания;
- установить в держатель новый литиевый элемент питания, соблюдая полярность (см. рисунок 101), и установить его на прежнее место.

Рекомендуемый литиевый элемент питания – CR2032 или аналогичный. Литиевый элемент должен иметь следующие технические характеристики: напряжение питания 3,0 В; емкость не менее 220 (мА·ч); рабочий температурный диапазон от минус 40 до 85 °С; саморазряд не более 1 % в год.

После установки, обязательно проконтролировать напряжение литиевого элемента питания (п. 6.12), установить дату и время (см. п. 6.9.9), выполнить инициализацию электронной пломбы корпуса (см. п. 8).

Выполнив выше указанные действия, необходимо осуществить пломбировку клеммной крышки счетчика пломбой энергоснабжающей организации.

12 ТЕКУЩИЙ РЕМОНТ

Возможные неисправности и способы их устранения потребителем приведены в таблице 16.

Таблица 16

Наименование неисправности и внешнее проявление	Вероятная причина	Способ устранения
1. Погашен ЖКИ	1. Нет напряжения на клеммах напряжения счетчика 2. Отказ в электронной схеме счетчика	1. Проверить наличие напряжений на клеммах напряжения счетчика 2. Направьте счетчик в ремонт
2. Информация на ЖКИ не меняется, нет реакции на кнопки	1. Отказ в электронной схеме счетчика	1. Направьте счетчик в ремонт
3. При подключении счетчика к нагрузке направление учета электроэнергии не соответствует истинной	1. Неправильное подключение параллельных и (или) последовательных цепей счетчика	1. Проверьте правильность подключения цепей
4. При периодической поверке погрешность вышла за пределы допустимой	1. Уход параметров элементов, определяющих точность в электронной схеме счетчика 2. Отказ в электронной схеме счетчика	1. Направьте счетчик в ремонт
5. Отсутствует или неверный учет электрической энергии по каналам телеметрии	1. Неверно подключены линии телеметрии к клеммам счетчика 2. Неверно настроены телеметрические выходы	1. Подключите линии телеметрии в соответствии 2. Провести правильную настройку телеметрических выходов

13 УСЛОВИЯ ХРАНЕНИЯ И ТРАНСПОРТИРОВАНИЕ

Хранение счетчиков производится в упаковке предприятия-изготовителя при температуре окружающего воздуха от минус 5 до 40 °С и относительной влажности воздуха 80 % при температуре 25 °С.

Счетчики транспортируются в закрытых транспортных средствах любого вида.

Предельные условия транспортирования:

- температура окружающего воздуха от минус 40 до 70 °С;
- относительная влажность 98 % при температуре 35 °С;
- атмосферное давление от 70 до 106,7 кПа (537 – 800 мм рт. ст.);
- транспортная тряска в течение 1 ч с ускорением 30 м/с² при частоте ударов от 80 до 120 в минуту.

14 ТАРА И УПАКОВКА

Упаковка счетчиков, эксплуатационной и товаросопроводительной документации производится в соответствии с чертежами предприятия-изготовителя.

Подготовленный к упаковке счетчик, укладывается в потребительскую тару из картона Т15ЭЕ ГОСТ Р 52901-2007.

Эксплуатационная документация находится в потребительской таре сверху изделия. Потребительская тара оклеена упаковочной лентой.

Упакованные в потребительскую тару счетчики уложены в транспортную тару, представляющую собой ящик картонный, изготовленный согласно чертежам предприятия-изготовителя.

В ящик вложена товаросопроводительная документация, в том числе упаковочный лист, содержащий следующие сведения:

- наименование и условное обозначение счетчиков, и их количество;
- дата упаковывания;
- подпись ответственного за упаковку;
- штамп ОТК.

Ящик опломбирован.

Габаритные размеры грузового места, масса нетто, масса брутто соответствуют требованиям конструкторской документации предприятия-изготовителя.

15 МАРКИРОВАНИЕ

На лицевую панель счетчика нанесены офсетной печатью или другим способом, не ухудшающим качества:

- условное обозначение типа счетчика – СЕ 307 соответственно;
- класс точности по ГОСТ 31819.21-2012 (ГОСТ 31819.22-2012), ГОСТ 31819.23- 2012;
- постоянная счетчика согласно таблице 5;
- штрих-код, включающий год изготовления, номер счетчика и другую дополнительную информацию;
- номинальный вторичный ток трансформатора, к которому счетчик может быть подключен или базовый и максимальный ток;
- номинальное напряжение;
- частота 50 Гц;
- число фаз и число проводов цепи, для которой счетчик предназначен в виде графического обозначения по ГОСТ 25372-95;
- товарный знак предприятия-изготовителя – ЭНЕРГОМЕРА;
- ГОСТ 31818.11-2012, ГОСТ 31819.21-2012 (ГОСТ 31819.22-2012), ГОСТ 31819.23-2012.
- знак двойного квадрата  для помещенных в изолирующий корпус счетчиков класса защиты II;
- испытательное напряжение изоляции символ С2 по ГОСТ 23217-78;
- условное обозначение по ГОСТ 25372-95 для счетчика с измерительными трансформаторами;
- надпись РОССИЯ;
- тип интерфейсов в соответствии со структурой условного обозначения счетчика, приведенной в п. 3.1.8;
- маркировка органов управления **"КАДР"**, **"ДСТП"**.

На клеммной крышке счетчика СЕ307 предусмотрено место для нанесения коэффициента трансформации измерительных трансформаторов тока и напряжения, предназначенных для работы совместно со счетчиками, множителя трансформаторов и номера.

Знак "Внимание" (!) – по ГОСТ 23217-78.

На клеммной крышке или на лицевой панели счетчика нанесены схемы включения счетчика.

ПРИЛОЖЕНИЕ А

(обязательное)

Общий вид счетчика СЕ 307 S35

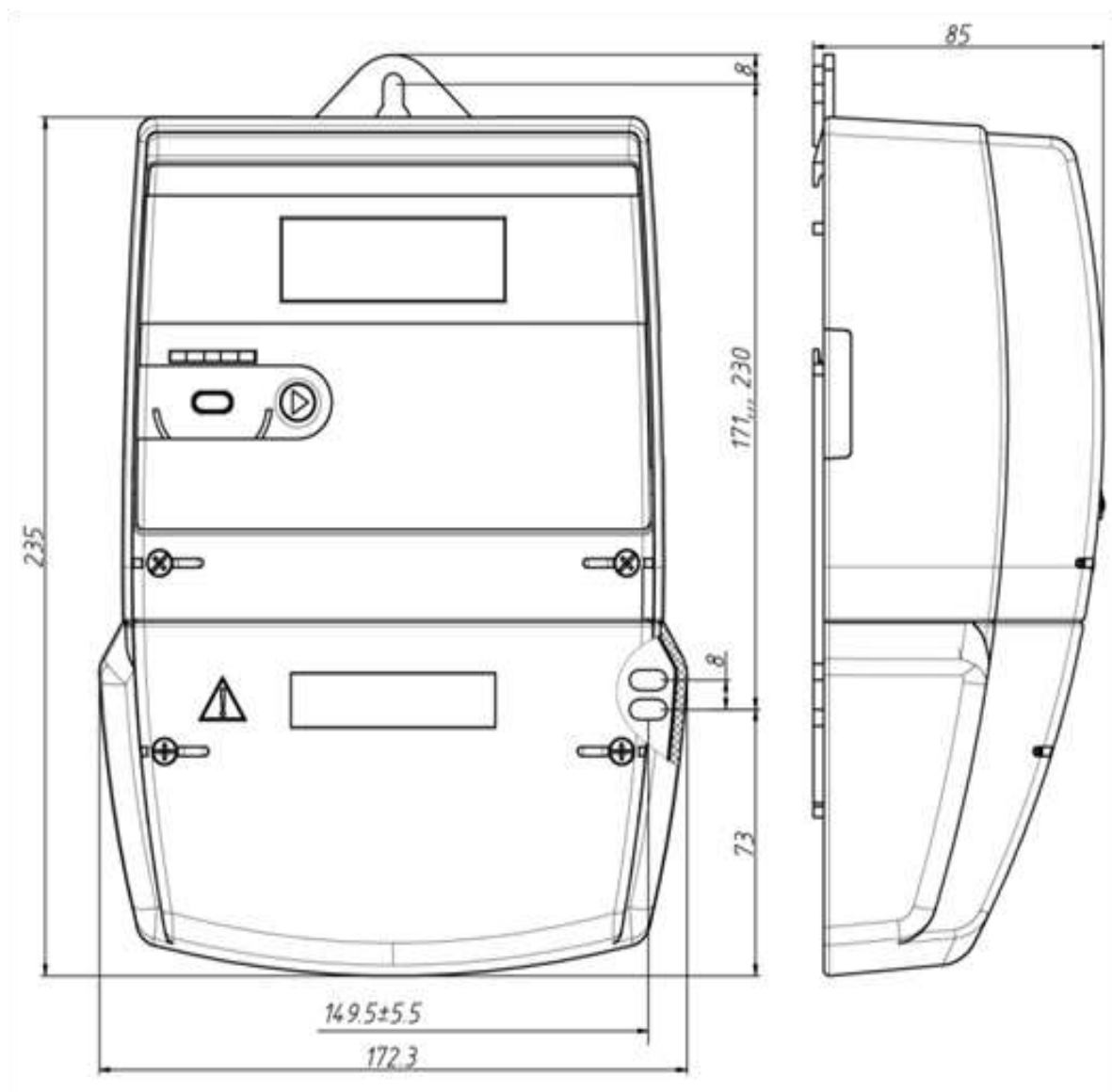

Общий вид счетчика СЕ 307 R34

